京城日報
八月十五日(水) 夕刊
編輯兼發行人 見島吉治 印刷人 小川三之介
京城府太平通一丁目 發行所 京城日報社 合資會社

朝鮮總督府指定消毒藥 アイゼル ○消毒○殺蟲○防臭○

堂々たる態度を以て 次期海軍會議に臨む

華府條約廢棄に關する問題は 海軍當局と政府の諒解成立

【東京電話】來るべき海軍會議の對策中最も重大なる事項はワシントン條約廢棄問題で、これに對する政府の態度は各方面より注視されてゐるが、既に比率主義に飽迄で反對することゝなつてゐるので該條約廢棄についてはさきに五相會議において岡田首相その他各閣僚大臣もこれを納得し、廢棄通告の時期如何が問題となつてゐるが今回政府もいよいよ左の如き方針を決定不動の精神をもつて臨むことゝなつた、即ち

一、五、五、三の比率を決定したワシントン條約の比率主義は帝國の對軍縮所信と背馳するものであるをもつてこれを廢棄し、自由の立場に立つて國防の安全觀を確保し國際平和の確立を期す

一、右國策方針を確立する以上その時期は從來の情勢に於てなすべく一日を早ふべきものにあらず、來る十月から開會豫定のロンドン豫備會商は單に技術的問題の討議なれば、豫備會商の存立の理由が薄弱となるから、各國それ〴〵の方途より軍縮案を提示して相當具體的交渉が行はれることは當然のことであるに從つて各國の意向が分明するが故にその際帝國たる帝國政府の主張を披瀝すればよい、又會議する場合、我れに確固たる壯ある以上あらかじめ廢棄時日の決定をなさず

といふにあり、ワシントン條約廢棄に於ても強硬な意見を持つ海軍首腦部も、政府の動向を注目しつゝあつた處、岡田首相が官邸に海軍關係閣僚を招待せる時ワシントン條約廢棄と同異體である比率主義撤廢を強調し、更に十二日軍縮會議における大角海相よりのワシントン條約廢棄決定の政府の方針を聽取した末次聯合艦隊司令長官以下首腦部も滿足の意を表し、一切の疑念を解消して政府に信頼することを誓つたので、さしも問題となつたワシントン條約廢棄に關する問題は一切海軍當局と政府の諒解が成立するに至つたので、既定方針に則り堂々たる態度をもつて次期海軍會議に臨むことゝなつた

對日外交方針は 毫も變更せず

廬山會議に於ける決定につき 非公式に國民政府筋の發表

【南京十四日發電通】本日國民政府關係筋より非公式に發表されたる處によれば、廬山會議に於て蔣、汪、黃三氏間に決定せる對日並に北支問題の外交方針は左の如くである

一、黃郛氏を至急北上せしめ、局部的案件として戰區問題その他の解決を圖ること

但し北支案件の處理は蔣、汪、黃三氏の連帶責任たること

一、對日外交方針は毫も變更せず

一部世上にて變更されたかの如く臆測や誤解が少なくないが故に、更に一歩進めて汪精衛は南京に歸京の後適當の形式を以て對日外交不變更の態度を宣明し、以て內外の疑惑を解く

汪精衛歸京

【上海十五日電通】廬山來電に依れば、廬山に滯在を延期して蔣介石、黃郛氏等と引續き對日對北支行政問題につき協議して居つた行政院長汪精衛氏は、協議を了へて十四日午前七時廬山を下り同十時九江より軍艦『永綏』で歸京の途についた 十五日午前南京着十六日開かれる行政院會議に臨み廬山會議の經過を報告する筈、なほ黃郛氏も數日中に南京經由北平に歸る筈

床次遞相以下四相 那須御用邸に伺候

【東京電話】天皇、皇后兩陛下には目下那須御用邸に御避暑中につき床次遞相、內田鐵相、松田文相、小原法相は十五日午前七時二十五分打揃つて上野驛發列車で那須に赴き同十一時御用邸に伺候、兩陛下に拜謁仰付けられ天機並に御機嫌を奉伺し所管事務に關し夫々奏上種々御下問に奉答して退下、御殿にて午餐を賜り午後七時半上野驛着歸京の豫定

墺國增兵交渉に 各國考慮を拂ふ

【ロンドン十四日電通】オーストリアは從來のナチス騷動に鑑み、國防の充實に依つてこの危機打開に備へんとしイギリス、フランス、イタリー等に對しベルサイユ條約に依るオーストリアの正規陸軍兵二萬二千人の制限を超えて、特別補助軍隊として更に八千の陸軍兵增員方を交渉し、關係各國もオーストリアの立場に同情して右交渉に目下好意的考慮を拂つて居る

聯盟にも提議か

【ウイン十四日電通】最も信ずべき筋より聞知するところによればオーストリアはベルサイユ條約によつて禁止されて居る陸軍の增員に

本府豫算の編成 いよ〳〵進捗

財務の歳入查定終る

新規要求は一億九百二十萬圓

總督府の十年度豫算編成は、いよ〳〵進捗して、財務局の歳入查定が終了し十五日午後歳出の查定が終了する運びとなつた、これによつて、基本豫算が確立されるわけであるが、一方十年度新規要求額の總額は既報の如く一億を突破すること九百二十萬圓で、各局分け要求額概算は次の通り

(單位千圓)

內務	三五、〇〇〇	法務	三、三〇〇
警務	一九、〇〇〇	殖產	二、五〇〇
農林	一四、〇〇〇	財務	一、四〇〇
學務	四、〇〇〇	官房その他	九、〇〇〇
		遞信	二〇、〇〇〇
		鐵道	五、〇〇〇
		專賣	六、〇〇〇
		計	一〇九、二〇〇

未晒綿布輸入制限を 行ふやも知れず

蘭印代表が越田總領事訪問 我代表部の注意喚起

【バタヴイア十四日電通】蘭印代表ガルデレン氏は我が越田總領事を訪問し、未晒綿布最近の輸入統計を示し同品輸入の激增を指摘し

この狀態を正されなければ未晒綿布の輸入制限令を發布するやも圖られず

と我代表部の注意を喚起した、我代表部でも未晒綿布の見越輸入增加を認めてゐるので、政府に對しこの旨報告すると共に輸出統制促進方を要請した

と見られて居る際、突如として未晒綿布の輸入制限問題が起り我が代表部も重大なる關心を拂つて居る、若し右制限令を發令せんか、その影響するところ甚大にして、我代表部は八方塞がりとなり會議の進展は全く斷絕に陷るものと見られる

輸入制限は 影響甚大

【バタヴイア十四日電通】[illegible]

留換算率は 三十二錢五厘替

大田大使よりの公電

【東京電話】大田駐露大使より十五日外務省に達せる公電によれば北洋漁業漁區料支拂ひのアコ證券ルーブル換算率改正に關し、ソヴエート當局との間に既に十數回に亘り交渉中であるが、本年度下半期分の借區料及諸納入金の支拂ひに際し、ソヴエート聯邦政府は現行換算率一ルーブル三十二錢五厘替による支拂を承認するに決定せる旨を通告し來つた、而して右は目下行はれてゐる改訂交渉の結果換算率に變更を生ずる場合は之に從ふが、變更を生ぜざる場合は今後も現行の三十二錢五厘替を基礎とするといふ點に一致したものである

ので我國政府も之を正式に承認することとなり十五日その旨大田大使に訓電した

西南派の兩派 足並み亂る

【上海十四日電通】胡漢民氏以下廿一名の西南元老は、第五次全體大會を嚴重監視するに決し極力蔣介石氏の獨裁政權打破に關する宣傳に努めてゐるが、西南主力派陳濟棠、李宗仁、白崇禧氏等は之と呼應して蔣介石氏に對し支那國是の大改革に關する意見書を送つたのみで文治派と離れた態度を示してゐる、實力派は五全大會には林森中、鄒魯等を代表として送ることに決定し、五全大會を前に西南派の兩派は早くも足並を亂してゐる形である

鳩山三土兩氏を 數日中に召喚か

某事件參考人として

【東京電話】帝人問題醜獄の因をなした網紀問題については、岡田內閣の手にて先般中島前商相の起訴を見、その後の取調べも順調に進捗して居るが、檢事局の意向としては數日中に參考人として鳩山前文相、三土前鐵相の召喚を決意し、小原法相は林檢事總長の報告に基き十四日午後金山次官と會見今後の處置につき協議するところあつたが、この網紀問題の展開の影響は極めて注目されて居る重要なる政治的障害は除去されたので、九月の聯盟總會にはソヴエート聯邦の加入が提議されることは明白と見てゐる、ソヴエート聯邦の聯盟負擔金額も既に決定してゐると、尙ポーランドはソヴエート聯邦が常任理事國の椅子を獲ち得る可能性あるこの機會を利用して、ポーランド自國も常任理事國たらんとする野心をもつて暗中飛躍してゐるが、ポーランドに對しては大國が反對の模樣である

を詳細に說明せるに對し、各關係官より補足的說明と二、三の意見開陳あり、引續き各自隔意なき意見を述べ愼重審議を遂げ正午散會した

永井氏翰長を訪問

【東京電話】永井拓相は十五日午前七時五十分官舍に河田書記官長を訪問、過般岡田首相と拓務行政機構改革問題に關し打合せの點あるを發見したので、之が岡田拓相に傳言方を依頼し會見三十分にして辭去した

蘇の聯盟加入 九月の總會に提議

【ジユネーヴ十四日電通】外交界ではソヴエート聯邦聯盟加入に對する

パーペン公使 ウインに向ふ

【ベルリン十四日電通】墺太利駐劄ドイツ公使に任命された前副總理パーペン氏は本日飛行機にて任地ウインに向つた

アラスカへの空軍 大擴張を期す

ダイヤモンド氏發表

【ワシントン十四日電通】アメリカ議會アラスカ地方代表アンソニー・ダイヤモンド氏は、アラスカ空軍大擴張計畫案を次期議會へ提出し急速に實現を期する旨發表したが、ダイヤモンド案左の如し

一、アメリカ空軍は少くとも百機以上の第一線用飛行機をアラスカに常備すること

一、フエアバンクスその他の要地に常設の空軍根據地を新設すること

一、空軍隊員二千四百三十名を常置せしめること

一、右諸經費に當てる爲め政府は次年度に於て千七百萬弗を支出すること

一、アメリカ本土より千二百哩隔てゝ居るハワイに鄭重なる防備を施しつゝある現狀に於て、本土より僅に八百哩しか隔てゝをらず且つ漁業上重要産業を有するアラスカには右の防備擴張は寧ろ遲過ぎる觀を表徵すること

在滿機構改革の 拓務首腦部會議

けふ最後的態度審議

【東京電話】三位一體の現行在滿機構改革に關する拓務省の最後的態度並に陸外兩省との折衝方針を審議すべき拓務省の關係首腦部會議は、十五日午前十時より拓相官邸にて開催關係者のみ出席し、先づ坪上拓務次官より岡田兼攝拓相に對し事務當局間に於て調査の上作成せる改革上の二大方針並に右に基づく機構改正の骨子を詳細に說明せるに對し

岡田兼攝 拓相言明

【東京電話】岡田兼攝拓相は十五日正午當面の問題である在滿機構改革並に朝鮮地方自治制問題について、拓相官邸にて左の如く言明した

在滿機構の改革は現下の滿洲國の狀勢に鑑み必要缺くべからざるものと認む、從つて今日拓務省首腦部から拓務省の方針及意向を詳細聽取し、更に陸、外兩省が、何れにせよ三省の意見は何んとか歩み寄らなければならぬ自分はこの問題は國家的見地から必ず圓滿に解決するものと信じてゐる、次に朝鮮地方の自治制については目下拓務省で專務的に研究中であるから、急がず愼重に考慮すべき問題であると思ふ

陸軍豫算

農村救濟振向 當分望み得ず

【東京電話】國防安全に全國的不健全なる農村の存在が陸軍の念頭とする國防の即ち國家總動員の實現と絕對不可分の關係にあるを理由とし、農村救濟に陸軍豫算の一部をこの方面に割かれたしとする陳情は、大日本聯合會長黑木三次伯初め各方面より林陸相に對し行はれて居り、問題の性質上林陸相としても特に深甚なる關心を以て之等の陳情に相對してゐる、併しながら陸軍豫算に對する林陸相の觀念は國防の責任完うのための最少限度の施設實現にあり、而も現在の諸施設はこの最少限度に猶甚だしき距離があり、如何に農村對策の爲めとは言へ、陸軍豫算の一部を農村對策に振り向ける等は當分の間望み得ざるものと林陸相以下陸軍省首腦部は見てゐる、假りに農村の現狀が國防に影響作用し機構へに伴ひ農村對策問題は益々深刻化せんとする情勢にあるが

することが明瞭となれば、陸軍にて農村對策に十分の施設を爲すべきことを主張するに至るべくその際當然その豫算に觸るるべきを豫想し目下陸軍としての準備と研究とを急いでゐる

シ墺國首相が 伊首相と會見

廿一日羅馬で

【ロンドン十四日聯合】確聞するところによればオーストリア首相シュシュニッグ氏は、來る廿一日ローマにおいてムッソリーニ首相と會見し、ナチス騷動後のオーストリア、イタリー關係について重要協議を行ふ豫定であると、右會談においては兩國間に生じた種々の重要問題が議せられるものと見られてゐる、既に行はれたムッソリーニ首相との會見と關聯して、當地にてはその成り行きを頗る重大視してゐる

ラヂウム四瓦 匿名で寄附す

【ビーム(フランス)十四日電通】ビーム市の癌研究所へ匿名の篤志家の寄附に依り四瓦のラヂウムが新たに到着した同所では既に二瓦六十耗のラヂウムを有してゐるのでこの結果ビーム市はパリ市に次ぎフランス第二のラヂウム保有地となつた、因にラヂウムの發見者故キュリー夫人の建てたパリのラヂウム研究所には八瓦のラヂウムがある尙今回寄附されたラヂウムの價格は三百萬法と計算されてゐる

―人―

◇伊東新平壤覆審法院長 十九日(日曜)午前八時四十分京城驛發單身赴任

天地玄黃

よく考へてみるがよい、今となつては政治的工作を施す土壤にもならぬ代物の北鮮

◇

孫家に傳はる鎧櫃のやうなものぢや、床の飾物以上の何物でもない

◇

それを甲冑美々しく着飾つて出陣した時のやうな値段で賣らうとある

◇

滿洲國もまだ骨董品に大枚の金をつぎこむほどに富裕ではない、商賣は見限り時が大切ぢやぞえ

滿洲國地方行政 機構の改革

十二月一日を期し斷行

【大連十五日聯合】滿洲國政府は建國以來の懸案たる地方行政機構の一大改革を十二月一日を期し斷行するに決定し、右に關する滿洲國務總理大臣の聲明並びに民政部大臣の訓示を來る九月十五日內外に發することゝなつた

滿洲國今次の地方行政機構改革の眼目とするところは從來滿洲國設置の現行『省』を廢し、新に全滿を十省に區分し、中央政府の威令を普く行き渡らせんとするもので、これが改革斷行の結果は從來の弊害を一掃し、新生國家に相當の效果を齎すものと期待され、民政部當局では

この難關以來の大改革を圓滑に斷行するため愼重に準備工作を進めてゐる

右につき過般渡日中であつた民政部竹內總務司長は語る

この問題は滿洲國建國の大精神に基き是非とも斷行するよう準備を進めてゐる、この結果省長級任の顯官中には異動あるものと豫想してゐるものもあるがこれは全く無用の杞憂である、いづれにしても政府の方針は不動であつて近く一般に發表し種々誤解があればそれを一掃するが、發表の時期は九月十五日前後となろう

今次の改革は中央政府當局には何ら異動がない

丹下左膳

【195】 林不忘作 小田富彌畫

人身柱(二)

爪先上りの鉢石町を、お行列は靜かに登つて行く。

涼々と、瀬の音が耳に迫入つて來るのは、激流岩に碎けて飛沫を上げる大谷川が、ほど近い。

神橋はこゝに架かつてゐるのです。日光八景中第一の奕と稱せらるゝ山菅の夕照。

有名な蛇橋の傳說に昔を偲びながら、大谷川の囁きを後にして、老杉鬱蒼な暗い長坂を上りますと御旅所として知られる山王社がある。

柳生對馬守、別所信濃守の造營奉行假役所は、前もつてこの山王のそばに設へてある。

この時のお作事の模樣を留いたものを見ますと、御普請所吏錄に。

一、柳生對馬、別所信濃兩奉行登晃、御宮御修復に就き、御山內に御普請小屋を設け、直ちに火消しに關するお觸れ書を出す。

一、翌日より大工頭、下奉行等社家一同の先達にて、御本社、拜殿、玉垣を始め、假殿、新假所に至るまで殘らず見分。

……からなつて居ります。

建築事務所とも言ふべき、假りの造營奉行所へお歸りになつた對馬守は、

『宜いか。人夫は、各々その村なり町なりにおいて、宗門を改めてから出させねばならぬぞ』

あの朝、峰丹波の一刀から逃れて、三十六計を用ひた田丸主水正

早々林念寺の上屋敷へ立ち歸つて申したことには、

『何やら、先方から若僧が出ましてナ、今朝の立合は中止になりましたて。丹波めと源三郎樣と、まだ色々と論議して居られましたが、私は、そのまゝにして歸つてまゐりました。あの分では、御前、坂の道場では、まだ當分睨み合ひがつゞくことで御座いませう』

などと、いゝ加減な報告をして、殿の御前を取りつくろつてしまつた。

そして、その翌々日。

主君對馬守のお供をして、この日光の現場へ向け、江戶を發足したのでした。

腹でこな腰元として、對馬守樣の御側近く使はれてゐる萩番のお蓮姉御。さては、こけ猿の壺の鑑定役に、遠々伊賀の柳生の庄から引つ張り出されて來た奇齒的老師者、あのお茶師の一風宗匠、この二人をはじめ。

それから。

高大之進を隊長に、こけ猿探索を使命とする伺兵衛の連中、これらは、まだ、まだ江戶の上屋敷に殘されてゐて、一緒に日光に來てゐるのではありません。

そこで。

何しろ主君のすぐ下にあつて、慣れない普請の指揮をするのですから、田丸主水、身體が幾つあつても堪まらないほどの忙しさ。

『えゝと、人夫は、二十五歲から五十歲までで御座いましたナ。永續の迄後の手當て、及び遣飯料を下されるのは……御さうで御座いましたな?』

『知らん。其方よきに計らへ』

『それでは困ります。すべてこの御公儀の御仕事には、在來の慣例といふものが御座りまするで——左樣、日光山から四十里のうち、女子十三歲から二十歲までの者は木綿糸一箇月に一人につき一反分を上納させ、その村々の役人これを扱ひ、その糸を二十三歲から四十歲までの婦女子に與へて、これを一箇月間に白布一反づゝ長尺に織上げさせ、布の端にその村の地名を書き、それ〴〵役人が預かり置いて、命令によつて直ちに獻送する。から で御座いましたな?』

『實にどうもやかましい限りで……ところで、お臺所のお手配は?』

上旬荷動き

八月上旬中に於ける鮮滿局取扱貨物發送噸數は合計十二萬二千百四十五噸で、前年同旬に比し一萬一千四百五噸の增加を示し、穀類・木材、肥料及び商用品にて若干減少を見たるのみ、諸品凡て前年に比し增加し出廻り良好であつた

ドクトル都藥甚之助氏發見◎醫學博士都藥益世氏監製

かつけにアンチベリベリン

(英米獨政府專賣特許)

見よ我アンチベリベリンを
夙に世界最先の脚氣新藥として鳴り
旣に人命救助に最高の實績を擧ぐ

說明書送呈

適應症

乾性脚氣	姙娠脚氣
濕性脚氣	產褥脚氣
衝心脚氣	乳兒脚氣
慢性過敏性脚氣	等の治療
痲痺性脚氣	及豫防劑

價格低廉

強力末劑	五十瓦入	金壹圓四十錢
同	半磅入	金六圓
同	一磅入	金拾壹圓
丸劑	五百入	金壹圓六拾錢
同	百五十入	金五拾五錢
同	五千粒入	金拾四圓
エキス	百瓦入	金參圓
同	廿五瓦入	金壹圓
錠劑	十二錠入	金七拾錢
注射液	六筒入	金壹圓貳拾錢

御愛兒のために
南信堂濕疹膏
あせも、たゞれ、かきこわし、とびひ、水虫、やけど、おでき、くさに特効あり
金參拾錢
振替東京七八五〇番 東京市麻布區新網町 南信堂新藥部

整腸藥界の新時代來る

整腸に
腸內强力殺菌新藥
ワカ末
(說明書贈呈す)
醫學博士藥學士林若樹博士創製
腸消毒藥
として、レゾルチン、ナフタリン、ザロール等の强殺菌劑に比し數倍の殺菌力を有し併も副作用なく實に强力なる理想的腸殺菌劑なりコレラ菌は試驗管內試驗に於て殊に有效、ワカ末の成分は芸香科植物中のアルカロイド製劑なり

適應症
急性慢性腸加答兒、腸の腐敗醱酵性下痢、大腸菌性、腸加答兒、腸チフス、パラチフスの初期、赤痢、疫痢、コレラ、大腸菌性膀胱加答兒殊に大腸加答兒に特效あり。

定價
末劑 一磅入金廿圓五十錢 同 半磅入金十圓五十錢
同 廿五瓦入金一圓廿錢 錠劑 五十入金八十錢 同 百入金一圓五十錢
小兒用 糖衣丸 (貳百粒入 金壹圓 九十粒入 金五十錢)
(見本品送呈す)

誰れでもござれ！嬉し植田將軍

けふすつかり門戸を開放し　『お父さん』みたいな優しさ

朝鮮軍司令官に榮轉した植田中將は、十五日の午前中を前例を破つて司令官邸を開放して來訪の時間に當て、學生、町洞總代、役人等々の訪問者に資格とか、年齡とか云ふことを全然抜きにして色々な方面と面接を行つた

將軍『私が植田です、南鮮地方の水害は實に氣の毒ですな――昨夜の雨も相當ひどかつたので、ことに依つたら坂際でも出さうかと思ひました』と朗かな言葉使ひと京城府民に對する深い思ひやりに目頭が熱くなつた

記者『五十日間御在任だつた京城の御感想は』

將軍『昭和三年に一寸寄つた時よりも山々が非常に蒼くなつたと思ひます、支那の文句の中に〝蒼生を如何せん〟といふ意味から見れば此の蒼いことは意義があると思ひます

まづ一昨日各方面に挨拶廻りをしましたが、非常に落ち着いた氣分に接しました、でも活氣が少ない樣に感じられた、これは私が直接東京から來た故かも知れません』

と何等の垣根もこだわりもなく語を續けられる、そこへ山口高普教官の案内で京城學生聯盟代表三名が中將に挨拶に來ました

代表『閣下今度は誠にお目出度う御座います』

と一寸と固くなつて祝辭を贈れば將軍の言葉は助船となつて

『あなたが城大の方ですか、父が麻布の岡田さんですか、いや有難う』

代表『今度我々聯盟で十一月に學生馬術大會を開催致しますが、是非、下の臨席をお願ひします』

と學生らしい希望を述べれば

將軍『いや是非お世話になりませう、出來るだけ時間を見附けて參りませう』と

慈心に滿ちた優しい言葉に學生代表は益々感激して廻れ右

將軍『いよう、辛島さん、久しく御無沙汰、お變りはありませんか』

辛島氏『昔、今日は御開先でお暇しようと思ひましたが、閣下のお顔に接したく途隊顔にもやつて參りました』

辛島台作氏は本年三月東京から朝鮮殖產銀行總裁の後手に陞進した人で、司令官が東京で兵馬補充本部々長時代から色々と感陶を受け、中將も辛島氏の實直な仕事振りを忘れ兼ね、近々電話で辛島氏を招いたもので

辛島氏『私は閣下にお逢ひすると込みあげて何も話もすることが出來ません』

の一言は植田中將に面接し、人格や高い見識に接した人々なら誰でも當て嵌る定理であらう、とすれば――今日の將軍、いや人間植田氏と面接した人々は異口同音に云ひました――

『あの方が、九師團の北陸征兄を率ゐて、上海事件に赫々たる勳功をたてた將軍とは思へませんな――』心將軍植田謙吉閣下の横顏を再認識することが出來ましたよ』と――

外國映畫の上映は四分の三以內に

十二年から國畫半分以上

來月實施の本府映畫國策

內地に先んじて實現した總督府の國策的映畫統制は既報の如く來月一日から實施されるが、その細則的事項が、いよ〱決定十五日各道知事に本府から通牒された、それによると

一國、外國上映比率は國策的に鮮產映畫獎勵に重きをおいてゐるが、外國全盛の今日、急激に外畫制限を行ふことは穩當でないとの見地から漸を追ふに決して九月一日からの外畫上映は一ヶ月を通じ一興行場において、その總上映の總メートルの四分の三以內にとゞめ、殘る四分の一以上は鮮產又は內地產映畫を上映しなければならぬことになつた

しかし、一ヶ月を通じての割合であるから、週間によつては外畫だけ上映してその月全體で四分の三以內に止めてもいゝわけで、極めて融通がきいてゐる、そして十一年中には國畫を三分の一上映に進め、十二年以後は二分の一以上々映の割當となる、また興行場以外で上映するものも大體右の趣旨によるわけだ

上映時間は興行場內は、原則として從來の取締りに依り、場外は大體午後十時半に限定された、社會教化を目的とする公益映畫等、例へば時事、風景、學術、產業等の映畫には申請によつて、特殊の取扱ひをして斟酌するが、近くこのための審查委員會を設ける

更に大きな問題の一つは、映畫の輸移出取締りであつて、從來と異りすべて檢閱許可を受けねばならぬから未現像フヰルムの持出しまたは輸移出等は禁ぜられたわけでアマチュアの十六ミリ九ミリ等もこの規則で縛られる、從つてスパイ等に利用された映畫撮影などはビシ〱押へられるわけだ、なほ觀覽者の年齡制限は漸を追ふ趣旨から後日にゆづることとなつた

犯人は泥棒說

俄然刑事隊の活動

【龍山電話】痴情か、物とりか、迷宮入りの傳へられる人妻殺し事件に關し龍山署では既報の如く十四日午後三時より數時間にわたり幹部が鳩首協議した結果、被害者宅裏手の水カメの蓋から指紋が發見され外に久保田氏宅裏の窓から泥の足跡がまじつた人糞を發見したことから俄然泥棒の犯行說が擡頭し搜查方針は物取り說に轉向し十五日早朝から井上刑事部長の指揮で刑事總動員し府內一帶にわたり質屋古物商等の一齊調査を行ひ不審のものはどん〱檢擧してゐる

店の金を横領

京城明治町三〇花屋旅館止宿某は昨年八月廿日から本年六月末日迄に全鮮各地のレコード販賣店からの賣掛代金四百三十餘圓を横領した事が發覺し本町署で取調べてゐるが横領金額の使途は殆んど全部遊興に費消してゐたこと判明

遺骨通過

滿洲國守備隊附迫撃砲山下毅治氏の遺骨は十四日山口縣熊毛郡三丘村役場兵事係へ

偽札使ひの一味！京城に潜入す

咸北平南の偽造團一派か　鍾路署各地と協力捜査開始

去る十三日午後十一時半京城鍾路二丁目を徘徊中の擧動不審の男を鍾路署福田刑事部長が誰何し逃走したのを追跡引捕へ所持せる十圓紙幣十四枚に就き追求の結果住所不定前科二犯某で、同紙幣は偽造紙幣なること判明、更に同樣偽造紙幣を府內で使用せんとする一味ある事判明直ちに檢擧に着手十四日夜府內昌信洞金英秀（三〇）同安國洞李健洙を檢擧、偽造十圓紙幣五十餘枚も押收したが、之が出所をまだ語らないが府內で使用せんとしてゐたもので使つたものは二、三枚にすぎず最近咸北と平南各所に偽造紙幣が發見されて兩道當局では大がかりな偽造團があるものと見て早くから內査を進めてゐるが鍾路署では府內に潜入せるのもこの一味と見て目下兩地と連絡をとり嚴重取調べを進めてゐる

野球軍歸城

都市對抗野球に出場活躍した全京城軍は十五日朝京城驛着元氣で歸城した

蚊のかみあとに　ペルメル

けふ南山八幡樣の祭り

昨夜、各務ヶ原の格納庫燒失す

十時半頃に突如火を發し　飛行機三臺も燒く

【各務原電話】十四日午後十時三十五分、岐阜縣稻葉郡蘇原村陸軍航空本部補給部、各務原支部の第四號格納庫より出火し、火勢猛烈を極め同倉庫を燒き盡し、さらに隣接の第三號格納庫に延燒した、飛行第一第二兩聯隊、岐阜第六十八聯隊より軍隊出動し附近消防隊と協力消火に努めたが、右兩格納庫とも遂に全燒し同十一時四十五分漸く鎭火した、燒失したものは偵察機三機、および發動機等である、原因取調中であるが、なほ若竹大佐は火災狀況を航空本部に報告するため十五日午前三時二十五分岐阜驛發急遽東上した

素晴らしく重寶な銃劍修理具完成

龍山步兵七八聯隊寶井一等兵

第廿師團步兵第七十八聯隊第一中隊一等兵寶井英俊氏は入隊後銃工兵として勤務に精勵のかたはら、非常時局に際して、兵器修理を簡易化すべく本年三月以來苦心研究中であつたが、特に修理數の多い銃劍に就て獨創的の工夫を凝らして優良な修理工具を完成、隊部を感服させた。試驗の結果この修理具を使用すれば從來の修理工程を二分の一乃至三分の一の時間に短縮、しかも完全といふ好成績を得たので十五日秋山聯隊長から表彰されたが、時節柄この兵器修理用具の發明は實戰に當つても相當効果を齎すものと期待されてゐる

雨で土塀倒る

十四日午後十一時四十分頃京城府昌信町一の二「六奥山方」氏方の高さ十四尺幅三間半ばかりの土塀が折柄の降雨のため崩潰し同番地三村正人氏方の壁及板所（損害約百圓）及南部安平氏方の物置一棟を破潰したが幸ひ人命には被害がなかつた

おみやげは他なし　たゞ金剛石菓　あるのみ　龜屋

軍曹の詐欺發覺

除隊に當つて一稼ぎ

慶北山淸郡生北山某（二二）は昭和五年六月十日現役兵として龍山步兵第七十九聯隊第五中隊に入隊、昭和八年五月二十七日軍曹に進級去る五月三十一日滿期除隊となつた者だが除隊直前五月二十三日午後五時頃營門外出をなし京城漢江通り八、居立京用軍服店で他聯隊の軍服を買入れ自己の迷彩と入りかへ他の聯隊の如く裝ひ本町二丁目兵庫屋でトランク二個を詐取し除隊歸鄕した事を龍山憲兵隊で探知し調査したところ漢江通り十三百崎商會洋服店でも金五十六圓三十二錢を始め府內各飲食店で百八十八圓九十三錢の無錢飲食の行爲が判明した折、北山は鄕村不況のため或る種の希望を抱き滿洲へ行く途中十三日午後八時四十五分奉天行列車が龍山驛にはいつたところを龍山分隊の手に御用となり十五日朝一件書類と共に檢事局へ送局された

松平氏は無事

【海拉爾十四日發電】既報行方不明となつたハルビン滿洲興行銀行員松平市三郎氏は昨夕警察局員に護衛され當地に着いた、同氏は一行が拉致されんとする時危く難を逃れ大森附近を一晝夜に亘り彷徨中捜査隊に發見されたもので同氏の供述により川畑、石崎二氏は未だに拉致されたこと確實となつた

全南第二次出水被害

十五日總務局入電の十四日午後三時現在全南第二次洪水被害は累計次の通り

死者一八名、負傷二一名、行方不明一八名、家屋流失一八戶、全潰二六七戶、半潰四七七戶、浸水床上二九五戶、床下九七六戶、船舶全潰二三隻、半潰三七隻

墓地に穴を掘る左翼本部を發見す

平壤署で一派の一齊檢擧

【平壤電話】去る五月一日のメーデーを中心にして府內橫口町世昌ゴム工場ほか六工場に働きかけさらに六月十日時の記念日に府營バス乘務員にも手をのばし紀いて八月一日反戰デーに當り檄文を撒布した首魁に至つては近く警察部では容疑者全部をあげて突如十四日午前九時活動を開始、全市要所に生れ現平壤南町某入夫金連振（二〇）を自宅で逮捕、同人の自白によつて午後十一時から十五日午前六時にかけ共犯者京城漢江生れ京城府淸兵町下水口二六元新聞配達夫、無免許教科金門里（二〇）平南江西郡生れ平壤船橋里黃澤河方雇人文高奎（二二）京城漢江生れ平壤內幸町群依屋傭人方（二一）新義州生れ同幸町朝日旅館客引李龍弼（二二）を逮捕嚴重取調べ中であるが首謀者は昭和六年三月京城に入り寄を逃れて奉天で一ケ月滯在してから上海に渡り中國共產黨國際青年同盟の指揮下にある平壤地區幹部となり昭和七年

菓子の御用は　本町　大和軒

北米佛教青年二十五名入城

北米佛教青年時代表野副氏が引率する川淵氏ら卅五名は滿洲視察の歸途、人參の名所で高麗朝の都である開城を探り十四日夜入城不知火旅館に投宿した、十五日夜退城內地に向ふ

三越朝鮮物產部發賣　內地みやげに無二の逸品　人蔘納糖　一個入一圓より　朝鮮珍味　春畝山　七五錢より　京城本町一丁目　ちんや

高松中學勝つ

關東對高松中學の試合は午後零時開始シーソーゲーム補回戰に入り八A對七で高中勝つ

關東（先）	0	0	0	0	0	0	1	1	5	0	7
高松	1	0	0	0	0	0	4	2	0	1	8A

（打擊成績表：東關　川淺戶下　井路塚部木木容島本　695134728　高松　脇大丸三河征樋本中　山吉好田木笠　村　426139578）

中等野球大會　海南中學勝つ

【甲子園電話】全國中等學校優勝野球大會第三日第一次戰海南中學對神戶一中戰は十五日午前八時五十九分より海南先攻に開始、結局五對零にて海南中に勝す、閉戰午前十時四十六分

神戶	0	0	0	0	0	0	0	0	0	0
海南（先）	0	0	0	0	0	0	0	4	1	5

球審　池田　壘審　橫澤・森田

（打擊成績表：戶神　中川　井長角　谷崎　宮山赤山山　386175294　南海　田路井野川　中近熊磯坂小岡　285614973）

爆彈拾得男

【平壤】去る十日飛六聯隊演習場から不發演習用十二キロ爆彈を拾ひ歸途龍大院里で子供の惡戲から破裂し九名の重輕傷者を出した事件の爆彈拾得者府內新陽里九六ほか某（二）同樵仁等（二）の兩名は十一日來平壤憲兵隊で嚴重取調べ中の處十四日兩名は窃盜、過失傷害罪で平壤地方法院檢事局に送致された

十一月入鮮府內幸町朝日旅館に滯在同志の獲得に力めてゐたものである同人が逮捕されたアジトは平南大同郡當內龍山面大聖里共同墓地內に地下二尺をほり下げ幅五尺位の穴倉を造り檄文の作成に努めてゐたもので、謄寫用機具懷中電燈等の證據品を押收した

少女の純情

【釜山】府內中島町二丁目九三内田淑子さん（二二）同八八山崎節子さん（二）の少女二人は大水害の罹災者が衣食に不足窮してゐる數の慘狀に同情し、學中休暇を利用してお人形を造つて賣つた現金一圓を持參して十四日午後三時釜山署へ寄附したので同署では早速受理した、二人の少女は何れも第二小學校の六年生と四年生

少年泥棒

京城鳥管洞某永根（一四）――假名――外二名は十四日午後三時半京城軌道會社の倉庫にしのび入りブレーキを窃取せんとして東大門署員におさへられた

仁川潮時（十六日）

	午前	午後
滿潮	八、一一	八、二二
干潮	二、一〇	二、一一

測候所報　曇

十四日　最高　三一・二（度）

十五日　正午　二六・八（度）

あすの天氣（16）

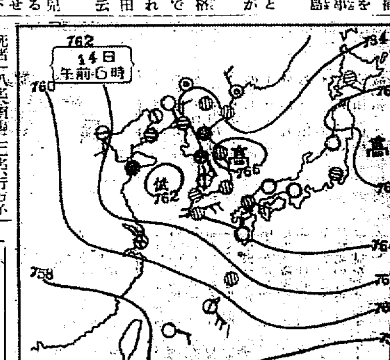

十五日の概況

高氣壓は七六六粍で東北地方から本邦東方洋上を掩ひ、江陵附近も七六六粍を示して居り、又滿洲北部にも七六四粍の高氣壓部がある。低氣壓は青島の沖合に七六二粍の稍弱いものがあるのみである。天氣は北部支那滿洲は晴の所多く青島は小雨を催し朝鮮は一般に曇勝ちであるが仁川元山は小雨、雄基は霧、全州のみは晴れてゐる。內地は東北地方及北海道が曇勝ちであるが其の他は好晴の所が多い。氣溫は未だ一般に平年より低く國境方面は四度の低目であるが內地は一、二度高くなつてゐる

あすの豫想

氣壓配置には大差ないだらうから明日北部及南部は晴曇相半し中部も次第に良くなるだらう

淋疾　ウラルゴール
日英米佛專賣特許
使用法簡單にして安全　價格も頗る低廉なり
未實驗各位に謹告
淋疾に對し內服藥は尿意を促がし尿道粘膜表面は一時的には清掃すれど病巢深部の淋菌は容易に死滅せず。洗滌注入等は水溶液のため、尿道彈力にて直ちに外部へ流出し、尿道內滯留時間長きも十數分に過ぎず且つ淋菌を後部尿道へ移送する危險あり。
然るにウラルゴールの內容は粉末なるを以て尿道粘膜に平等に分布密着したるまゝ溶解しつゝ、次の放尿時まで數時間、殺菌作用を營み、粘膜細胞組織下に潜在せる淋菌にまで深透す。故にウラルゴールを數本使用すれば、初感染は勿論の事、たとへ慢性難治の淋疾と雖も其の効果は驚くべきものあり
ウラルゴール種類及定價（七月五日値段改正）
短管（豫防用、初感染用）　三本入　〇円七五
（男子慢性初期用）　十本入　二円〇〇
（少女用）
中管（男子慢性及再發用）　十本入　二円五〇
（女子尿道及膣用）
長管　男子慢性尙疾用　十本入　三円〇〇
（右四種類全部クリームカバー添附）
東京市日本橋區本町三ノ一
發賣元　友田合資會社
電話日本橋（24）一八〇二・二八一七　〇四八七・四九
振替東京一九三八
各地の知名藥店及びデパート藥品部にあり　もし品切れの時は直接御注文あれ
專門諸大家の說明書進呈

虞美人草の唄
果然！絕讚の抒情歌
大竹大木桐宮大岡舊幸相詞
若き日には戀の血潮も　胸には燃えれど　何をくよ〱男やないか　泣くなよ　泣くな　弱くなれ
唄　東海林太郎　渡邊光子
入江ロップ製作　高殿ホキネマ提供　虞美人草主演歌
ポリドールレコード　P-253

晝夜　生徒募集
大平通二　大門前
京城實踐簿記學院
官廳銀行會社商店簿記係計算係養成　男子部（女子タイピスト科有）新學期開始　寄宿及電車通學便利明細書郵送

桃やのびわと桃の詰合
朝鮮土產に？…白頭山特產ツルチュクに限る
寫眞　本町　ワタナベ　電（二）二二八

ビクトローラ
構造の進步！
お手頃の値段！
新發賣
ビクターが最新且完璧の性能と構造を誇るテーブル型。從來最高級品にのみ取付けたる木製オルソフオニックホーン、トンアーム、サウンドボックス。原音その儘の藝術的再生音。高尙モダンなキャビネットの瑞麗な意匠。胡桃色極上ラッカー仕上げ。優雅な木目美と精緻優棋グリルクロス。古赤銅色金具。ビクター獨創發條。十二吋適應盤。堅牢圓滑な片手開閉式。自動式始動停止裝置。

八月十一日發賣
最寄りのビクター特約店でお求め下さい
新テーブル型
J－一の八一
（感應式錄音六二七一三）
定價金八十五圓

第廿三期（昭和九年六月三十日）決算報告
[illegible]
株式會社　朝鮮殖產銀行
昭和九年八月

專門　淋病　皮膚　徽毒
診察時間午前九時より午後九時まで　祭日は午前三時迄　日曜休診
京城府鐘路北側（ルートル前東二三五）
チエ京城醫院

鮮滿第一　華麗の酒　カンポンタ
釜山・馬山
原田吟釀

朝鮮おみやげ
京城本町二丁目
海市商會

野崎肛門科
入院隨意
京城岡崎町七
電　竜九九三番

ポマード　ランラン
大ヤ55　小ヤ35

院長　醫學博士　織田正德
內科　レントゲン科
入院完備　病室
織田病院
京城府旭町（本町四丁目電車終點）

白砂の濱に嬉し貝拾ひ
お〜夕食の膳は賑ふ
京日キャムプ村第3信

松濤園京日キャムプ村（永野特派員撮）

【松濤園にて大野特派員】京日テント村第三日目は、前日に引つゞき絶好の快晴である、午前五時半ベルの音に眼は醒られる、今日は村人達が一番の楽しみである高威半島明砂十里への貝拾ひである子供達は薄暗いうちから起きて大喜びだ、早目に朝食をすまし、午前八時松濤園棧橋から帆船に乗込んで高威に向ふ船の中には蓄音機が持ち込まれ、これに合して唄ふやら踊るやら童心に返へつた大人達までが大はしやぎだ

☆……

九時高威に着く約四町徒歩で行けば、こゝは日本海から打ち寄せる男波女波打ちつゞく白砂十里に及ぶ絶好の海水浴場で、陽光ぐ々として降り注ぎ、汗にぬれた人々は海に飛込む、砂を掘れば貝はゴロゴロ出て来る、採れる〜、またゝく間にバケツ一杯、一週間分の惣菜は充分だ、土産まである、二時半まで時を忘れて遊び廻る、僅か三日間ではあるが誰を見ても眞黒に日焼けして健康さうに見へて嬉しい

☆……

午後三時、人々は高威を出帆、午後四時なつかしの村に帰る、漁つた貝は夕食の膳に上るべく各テントの炊事場が賑つてゐる、午後七時國旗降下式があつて第三日の日程を終へた

夏の皮膚に つきやすい黴菌の話
【その四】瀬戸病院長 瀬戸潔先生の談

【あせも】
早期の要心

例へば飛火が二三つの間は直に治るが、放置して置けば一兩日で何十と殖えるので其後では一部治せば又他の一所に出來ると云ふ事になるし面疔にしても素人手當をしないで、初めから醫者が扱ふて重くなつたのは一名もない、何れもお母さんが子供さんのを押して上げたとかお友達がどうかしたなど云ふのが重くなるのである

虫に刺されたのなどは虫の毒丈なら多くは何ともない、搔爬療傷の様なものは例外であるが、之とても其毒丈でなく其上種々の下手な手當で化膿菌を入れてしまふと頗る六ヶ敷なる

汗疹にしても石鹸で洗ふたりして化膿させてしまふと『あせもの寄り』が出來中々六ヶ敷くなる『あせも』に就てはお子供様方のある方は非常に苦心されてますが何よりも其豫防は水浴です次にリゾールを一浴十から廿瓦位洗濯たらひ一杯の湯に入れて浴する事は疼みもなくなりあせもの化膿もよくなるものである

天花粉の話

天花粉と申すのは植物の根から取つた澱粉の一種ですが中々高價なものです、之はあせをかいた時に撒布するとよく汗を吸收して爽持がよいが、今ではこれから轉じて汗をかいた時撒布する粉末を何でも天花粉と稱する様になりました多くは滑石末澱粉（種々あり）亜鉛華等の混合物で内にザリチン酸硼酸などの入つてるのもあります

何此天花粉をつける時には毎日同じ綿なり『はけ』なりでおつけになると、汗と粉とが固まり其上に化膿菌が繁殖して居りますから之で天花粉をつける事は化膿菌を皮膚になすりつける事になり、却つて化膿させる事になりますが御注意下さい、同天花粉として少し黄色であるがデルマトールが比較的よくきく事があります

治療法

飛火は紫藥液を染める時用ふるケール氏液又はトリパフラビン酒精液をつける

汗疹はザリチール酸精がよくきく、早期程よい、可なり大きさの癤でも留らずに全治する、製癤は稍々あるがザリチル酸石鹸硬膏（普通ピック氏硬膏）もよく之をつけたら二三日放て置く毎日更めてはいけない、取いものはいけない（完）

=名 案=

『夏は暑くなく、冬は寒くなく金はほしくなく、腹もへらない方法知つてるかい』

『?』

『自殺するのさ』

乃木將軍 餘香展覽會

かねて乃木神社建設會で計畫の造營工事も八月中に竣功、九月十三日將軍の命日を卜して鎭座祭を執行することとなり同會では記念催しの一として九月十一日より十六日迄六日間三越ギャラリーで乃木將軍餘香展覽會を開催するとともに將軍夫妻の遺愛遺品を始め將軍に關する出版物等の記念となるべき品物を展覽に供することとなつた

力太郎武勇傳=正義ノ杖
【その一】—正一二作—畫

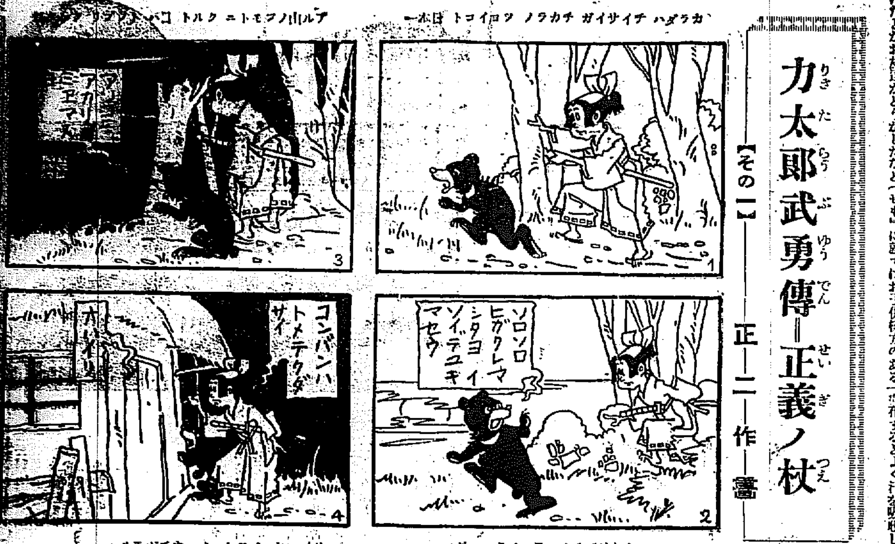

紙上病院
神經衰弱です その原因と手當

【問】私は本年二十歳の男子ですが去年より頭重く肩凝が甚しく憂鬱で讀書をしても四五頁ですぐ眠になり、讀んでも聞いても片つ端から忘れて仕事の能率が一向あがらず、身體はだんだん衰弱して性質は極度の神經質になつて頭痛が起ります仕事を始めるとだんだく頭痛が起ります如何なる病氣ですか治療方法等を詳細御教示を願ひます

答—本田博士 神經衰弱症だと思はれます。本病は過度の勉強や疲勞の爲めに起り易いのでおります。其の他榮養障害、飲酒及び喫煙の過度、耳鼻の疾病や種々の慢性疾患等も原因となるのであります。療法としては周圍の原因となるものを除くことが主要で其の他適度の運動や冷水摩擦の勵行と身心を刺戟する様な酒、煙草、茶等を避け滋養に富みた消化し易き淡白の食物、殊に燐を含有する食物例へば野菜類を攝ることが必要であります。其の外に空氣療法、日光療法、氣候療法等もありますがこれにも種々の條件がありますので醫師の指導下に行ふ方効果が著しいです

聲が嗄れる それは余り用ひるな

【問】小生は常に音聲を使ふ者で毎年の爲めか近年時々聲嗄れて思ふ様發聲し難く平素飲酒等は可成節制し又食鹽水にて含嗽鼻孔の洗滌は怠らず又ルゴールを咽喉に時々塗布し居るも餘り著しき效果を見ず右は醫療其他の方法にて咽喉を健強にする途は無きや（六十五老人）

答—本田博士 御尋ねの時々聲の嗄れるのは尋常の生活を規則正しく冷水摩擦等にて皮膚の抵抗を強くし無論飲酒、喫煙は之れを節するか又は全廢し一般の強壯を計る療法が必要であります。食鹽水の含嗽位は宜しきも鼻孔を洗滌したりルゴール液をさいく咽喉に塗布さるゝ事は餘り良くないと思はれます

南鮮水害義捐金
十三日正午迄朝鮮社會事業協會取扱

▲二千圓安田善次郎▲八十八圓八十八錢日本赤十字社朝鮮病院扱▲五十圓平北龍岩浦大正水利組合▲十圓東京府…町十丁目町會▲八圓同永樂町二丁目扱分與助會▲十圓京城肥料株式會社松岡三太郎▲一圓神奈川縣川崎市大島小學校生徒若用忠外三名番地エー・イ・バンカー夫人▲二十八圓大阪市東成區東桃谷三丁目一七八朝鮮人聖公會▲二十三圓八十錢毎日申報社取扱▲五百圓京城府西部會▲三十圓府內加町一ノ二一京城朝鮮料理研究會▲百圓府內朝鮮美術品製作所職工一同▲四十四圓二十錢天理教一如會京城支會▲二十一圓大阪府中河內郡龍華町八尾警備大日本國共貯支部

日計 二千一百五十四圓八十八錢

累計 九萬九千九百六十三圓九十四錢

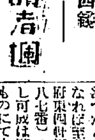

京仁地方で兩木櫃を小賣販賣する店を存じの方はお知せ下さい（仁川岩里宮崎要雄）

▲川山根町澤重吉氏方力石德三▲どなたか高等小學校卒業位の女の方で留守居及び家事の小兒二人の御世話を御願ひ出來ませんか（府內昭格洞六一小坂）▲八月十二日夕刊石渡の秘訣藥川多吉先生の赤本中によれば何れの腹膜炎にても支那産ハブ草四匁白花ゲンノショウコ草五匁を四合の水にて二合五勺に煎じ時間を定めずに飲むと腹が引き締つて食慾がついて來ます、腹水にはマンジュシャケ又胡麻を擂りて足の裏に貼れば必ず小便か大便になつて腹水がなくなり水が溜らないさうです（赤木讀者より）▲倒道防兵幼年七八歳御持合せ御不用の方、御讓り下さい（仁寺洞六七伍ホ二三一八）▲本欄で高學生の方があつたとの事ですが都往可能の方なれば至急御來院ありたし（京城府東四軒町朝日醫院電話本局一六八七番）▲双眼鏡中古品譲受け度し可成は精巧なるもの臨世使用のものにても可（咸鏡南道長興郡岩里宮崎要雄）

戀愛五ケ年計畫
山中=千惠藏作品
『映畫・足輕出世譚』

【風】『遊侠八薊』によつて千恵藏映畫に一つの新しい世界をひらいた山中貞雄が再びメガフォンをとつた作品原作は伊勢大輔門下の俊才伊勢野重任、これを山中貞雄が脚色カメラは石本秀雄

【足】新作映畫金八は、はからずも財政整理のことから世、しかも決して裕福でない足輕役、これが知れて賑發となる、「五ケ年の殿をとらせる元分なる土産をやらかへれ、その時ご定殿はそちのものだ」と千南領を彼に與へたかくてわが慶福金八の戀愛五ケ年計畫ははじまる 宮武、伊達等々と並んで草履取の

映畫手帖
小市民生活風景
『よい俺ひの八重ちやん』

▲△▲△

東京の、サラリーマンの、隣り合つた二つの家庭、一軒は大學出の兄（大日方傳）と中學の野球選手である弟（磯野秋雄）とその父親（水島亮太郎、葛城文子）もう一軒には女學生の八重ちやん（逢坂幸子）とその父親（岩田祐吉）といふ家庭である、間の空地で兄弟がキャッチ・ボールをしてゐるとボールが隣のガラス戸をこわす、それも一度や二度といつた調子で、かへつて兩家の親密なますく父た志け、互に往來しては晩酌の酒を共にする、とにかく、典型的な小市民の二家庭とその交渉が老巧島津保次郎の指揮のもとに心にくいまでに、こまに描き出され、生きてをどつてゐる

▲△▲△

この背景のなかに、何となく心のときめきを感じる頃の八重ちやんと大學生の惑溺の交渉が、これまた心にくいまで自然に流露されてゐる

▲△▲△

大日方の大學生と逢初夢子の八重ちやんがいまゝでかくれてゐたよい素質をあらはしてゐる、大日方はそのこわばつた無表情のなかから、この映畫においてはじめて明るな笑ひを見せ、逢初はその新鮮な魅力をはじめて活かされた、彼女は蒲田のほかのスターのやうに美貌はもち合はさないが、それ以上の、フレッシュな、性格的な、生きたものをもつ、それがこゝにはじめて躍つたのである、その自然なエロキューション（せりふまわし）も充分ほめられてよい、この點もちろん、岩田、飯田、水島、葛城も同樣である

▲△▲△

サラリマンの明るい生活面と若い生命の躍動が、こゝには完璧なまでによく描かれてゐる、小市民の生活風景の展開は快い、しかし、八重ちやんの姉（岡田嘉子）が挿入されてから逃げて躍つて、この生活風景へ劇的な波紋を與へてからといふものは、明らかに失敗である、いろ〜なお手盛りが弄ばれて、この謂ふべき佳品で、臭味をつけてしまつた、とまれ蒲田いな日本現代映畫の近來の佳作として、ぜひ一見を要するものである（もん太）

【千】

野球の水原 映畫界入り
新興で野球物

京城、湖川、三洲、高勢それに市川春代、伊達里子、水の江瀧子らが出演してゐる、近日京城封切豫定（寫眞はその一場面）

花形として知られた慶應出身野球選手、水原茂君は、かねて各映畫會社から勧誘を受けつゝあつたが新興キネマの懇望に應ずる決意をなしたるものゝ如く、目下コーチのため渡滿中であるが、歸來直ちに新興キネマとの間に正式契約を行ひ、映畫スターに轉向するものと見られてゐる。新興キネマでは早速今秋を期して同君主演の野球映畫を製作すべく準備を進めつゝある

伊賀の暴ん坊來る
けさ澤村國太郎兄妹仲よく

京城=日活時代劇部俳優澤村國太郎氏とその令妹で同じく日活女優澤村貞子さんの兄妹は仲よく滿洲の旅を了へ、十五日朝入城、正午本社を訪問、十五、六兩夜京樂館のステージに立つて國太郎氏は挨拶、貞子さんは舞踊の實演をすることになつた、兩氏は十六日京城出發、群山、釜山でファンに挨拶して歸洛、國太郎氏は「丹下左膳」第三篇の撮影（柳生源三郎に扮す）にかゝるはず（寫眞右前列右澤村國太郎氏中央貞子さん）

◇日活では六十萬圓の姉妹會社を組織して林長二郎、田中絹代といつた松竹のドル箱連を引き拔かんとしてゐる

◇しかも、その引き拔き費用として卅萬圓を豫算にみてゐるとのことだ

◇ホゴになつた三社協定から逃んで、大枚卅萬圓の買收費用

◇およそ、景氣のつきかねる本邦映畫界は、近頃の天候そのまゝ

今晩のラヂオ

◇第一放送

午後六時（東）名作物語

同七時三〇分（東）趣味の話

同八時（東）浪花節 安兵衛婿入

同八時四〇分（東）歌謡曲

同（九時前）太鼓實況——仙台市

同九時一五分（福七）日若踊り

昇段大手合棋譜（二） 於棋院

三段 增淵たつ子 先 初段 鈴木憲章

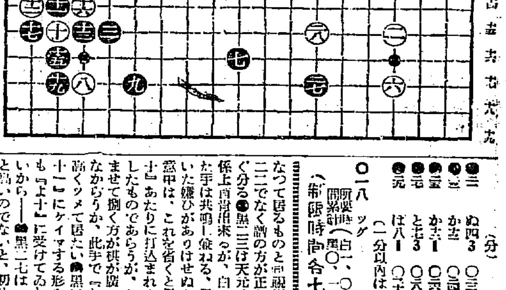

對局者の言葉

（黑）二一は二二の星より此方が合理的と思ひましたが——

（白）二二は二三のケイマなども考へねばならなかつたが、黑に二二の東を占められては堪りません

（黑）二三は必爭點かと考へましたが——

（白）二四の受けは甘かつたのでせうか『ち十七』又は一路高く『ち十六』と打つのだつたかも知れません

（黑）二七は『と十六』と高い方が正しいのでせう

（白）二八とボーシ出來たのはうまいやうでしたが——

戰の跡

（白）三十で『は十一』の並びは黑『ほ八』とトバれるし『ほ八』のケイマは三十にツケコサれるのが恐かつた

●黑二一は左上隅の白四、二十が『た三』『た五』の一間シマリになつて居るものと同視出來るから二二でなく譜の方が正しい形が直ぐ分る●黑二三は天元や七との關係上肖出來るが、白二四と受けた手は共鳴し兼ねる、黑の手について嫌ひがありはせぬか——白の意中は、これを省くと黑から『た十』あたりに打込まれるのを懸念したものであらうが、これは打込ませて捌く方が棋が廣くなりはしなからうか、此手で『ち十六』に高くツメて置いた●黑二五は『わ十二』にケイマする形らしい、白も『よ十』に受けてゐねばなるまいから——●黑二七は『と十六』と高いのでないと、初め天元に打つてからの中の計の本旨に副はない、白からの『と十八』の走りなどは些して重視する場合でない○白二八と恰もよくボーシして二三と相俟つて右邊の模樣に貢する事が出來、同時に黑の陣味を消して居るのは、黑二七の低い罪に歸する○白三十は勝負の如き考慮の末の手で、天元の黑の威力を殺いで居る點も非關却出來ない

●二一 ぬ四 3	○二二 に十一 11	
●二三 か十三	○二四 よ十六 7	
●二五 か十六 1	○二六 よ十一	
●二七 と七 3	○二八 と十三 12	
●二九 は八 1	○三十 ほ十 15	

（分）（一分以內は切捨）

○一八 ツグ

所要時間累計（白一、〇二分 黑〇、一七分）

（制限時間各七時間）

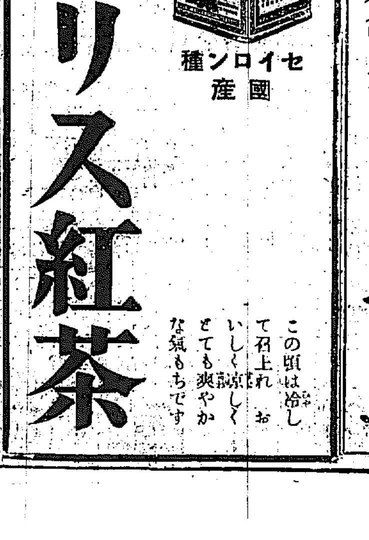

大正館 この母に罪ありや

松竹座 隣の八重ちやん 勇タルザン ロアロア

浪花館 今日限りの命 紅雀 映畫と實演の夕 殘されし者 御傳馬奥羽

喜樂館 戀はバスに乗つて 愛刀小松五郎 澤村國太郎 澤村貞子 花火

京龍館 春姿だんだら染 凱歌の蔭に 君と別れて 松竹ニュース

中央館 中山一太 女優合同大歌舞伎 朝日座 銀界縱走 心の流止場 次郎吉流れ星

七月中の京城財況
鮮銀調査

米 六月末迄の植付は九割以上の成績にて南鮮の水不足による植付不能五萬餘町と内地北陸水害九州旱害は前年割と見られ在り振れ状態も浸透解除新米の出に緩和せられ四日岡田新内閣の成立も人氣に急變なきものとして寄付き積付好調、正米消化の進渉に氣配軟調なりしが南鮮旱魃に強化の氣味起り共後各地多雨低温、分蘗不良、虫害懸念を傳へ買氣漸増に投機は先物三十三錢と頭上げ手持筋は賣り惜む内地引合薄に多くは見送られ漸く二十錢方繰り上旬を過ぎ中旬に入るも白米の外鮮るに不振十三日、一日現在内地現存米三千五百四十七萬五千石（比前年同期七月九十九萬七千石減一割九分増）と發表せられ加之良府黄豊二割解除見越しに環境側總へず十九日夜來南鮮方面降雨を入れ一層惡化、通算三十七錢下押を來したれど翔近は浮動米薄の露反つて五十錢内外の上伸となれり二十日の土用入天候面目からず多雨低温懸念に下旬に入り南鮮豪雨が大水害となり内鮮を通する天候の不良は凶米作を呼び二十五日の長府報告物隠れ氣配硬化し更に特需關係より一氣に三、四十錢の明値を見せたりしも三十一日買上米の内地三十五萬石鮮米百七十萬石賣却發表に軟調に轉じ越月せり

相場	上旬	中旬	下旬
三等合格	三圓四三	三圓四三	三圓四四

粟 大麥小麥收穫翔とて粟は不需時期なるも産地品薄と北滿大豆、南北滿を通じ天候の不順は一般作物に極度の惡影響を生み錦價は一躍強氣み久しく沈滯の特産物も躍進に轉じ上は一段とり百斤一圓以上の棒上げを示し下旬滿乙の大豆輸入禁止解除は滿洲大豆を活況に導き是に追從して各特産物も天井知らずの騰勢を示せり北鮮西鮮の買需賃と内地方面の狼狽買は更に鮮豆相場に拍車を掛け堅調裡に越月せり

相場	上旬	中旬	下旬
鐵嶺	九圓五〇	九圓七〇	九圓九〇
昌圖	九圓三〇	九圓四〇	九圓六〇

大豆 粗質懸念と思惑筋の蠢例及浮動品の消化一巡、漸く品物薄となり上旬は閑散裡に經過せるも中旬に至り九州地方の大旱魃に依る肥料需要及大豆の大凶作、南鮮地方大出水に加へ北滿地方洪水に依る滿洲の鐵路等強材料續出し大豆界は漸く沈滯の域を脱し内地各地に買氣みなれ共當地は例年になき長梅雨にて劍行惨しく相場伸悩みの裡に越月せり

小麥 雨天續きの爲例年の始き出廻りなく値段は鐵子筋の恒例に的買付に對方の需職もあり最高一二圓七〇錢迄吊上げられしも内地は未曾有の増收にて安値低迷に一一圓七〇錢迄崩れたり月末に入り外麥の爆發高と内地粉の輸出商談進捗に内地小麥の反撥となり鮮麥も突込んだ所には留手なく結局一二圓二〇錢見當強保合に越月す

相場	上旬	中旬	下旬
龍山	三圓四〇	三圓六〇	三圓七〇
議長	三圓三〇	三圓四〇	三圓六〇

綿糸布 阪地は引續き強含

相場	上旬	中旬	下旬
京義沿線	三圓四〇	三圓一〇	三圓〇〇

砂糖 下旬に入り降雨益大にて多少挫かれたるも強行大體良好に推移せり

相場	上旬	中旬	下旬
三A	一七圓五〇	一八圓〇〇	一八圓一〇
扇面	一六圓〇〇	一六圓〇〇	一六圓〇〇

金融 新資金の需要なく平凡に越月せり

相場	上旬	中旬	下旬
二號	三圓九〇	三圓〇	三圓一〇
五號	一四圓七〇	三圓一〇	三圓〇〇

因に府内組合銀行月末帳尻は預金總額一一三、九一〇千圓、貸出總額一一七、九〇三千圓にして前月末に比し預金一〇、九〇五千圓の減少、貸出四、〇六五千圓の増加なり

取引地位向上せん
籾搬出檢査實現
明年度から強制檢査を斷行
農家への好響期待
"籾"の商品

籾の搬出檢査は本年十月から實施の準備が進んでゐるが、財源關係もあり、十年三月までは希望檢査に止まり、新年度からは強制檢査を行ふ筈ですでに豫算も大體財務とも了解成立してゐる、この籾強制檢査の實施は、從來の籾取引に大きい變革をもたらし、取引對照に金融對照としての籾の地位を高め、これによつて農業者の金融のうくる惠澤も大きいものと期待される

朝鮮農業の特殊性から半島中小農家の米穀販賣は殆んど七割が籾によつて取引されてゐるにも拘らず、從來籾に對する思惑及び金融は頗る警戒態度をもつて臨まれて居り、その結果籾市價は常に糙米から逆算され、この間に常に中間商人の利得餘地があり、農家は一般に損失を蒙つてゐた、然るに近年本府の籾貯藏、籾擔保金融貸上げ等で籾の地位も向上してゐたが、銘柄不統一、品質不同は、東拓外の金融筋の躊躇と相俟つてとかく不圓滑で好商の跳梁餘地を餘して居つた

然るに上述の通り籾搬出檢査の實施は、これと呼應して本年十月より實施豫定の各米取の籾上場と相俟ち、公定相場確成、大量消化の途がひらかれ、品質統一、銘柄統一をみる事となるので、籾は金融に取引の重要物資として登場することとなつてきた、籾の地位向上によつて何よりも期待されるのは、南田國、證取引における中間商人の弊害の排除に相當效果ある點である

をみる事となつた、なほこれに關聯して現京取在籍頭理事渡邊彌幸氏は低し、政府委員と共に自ら理事として遞信局の財政補佐する案をつくる有質類取を補佐するとの説も行はれてゐたが、今回は實現をみなかつた、新理事略歴は次の通り（讀者は上野田新吾新理事、下菊地一德新監事）

野田新理事略歴
明治二十年三重縣人、明治四十三年神戸高商卒業とともに平安殖產銀行に入り大正四年同行滿洲、七年殖銀創立とともに南浦支店長、大正八年本店監査課長十二年商業金融課長、十五年勸業金融課長と本店に活躍、昭和三年東京出張し、國際投公共金融課長、昭和八年水間氏の後を襲ひ大阪支店長となり現在に及んでゐたが氏は殖銀創立高商系の一方の旗頭で早くより理事候補の呼聲高く對外關係に特に好評嘖々たる

菊地新監事略歴
明治十五年栃木縣那須郡生れ、明治三十九年東京高等商業とともに渡湖醫工、麻牛鐵業、再び渡湖醫工に戻り殖銀元山支店長、九年殖銀檢査役十二年審査部長、檢查課長を經て、大正十五年平壤支店長に轉じ爾來約十年間に留任して平壤財界の元老となりその重厚な性格でうたはれてゐた士である

殖銀新重役決定
新理事には野田大阪支店長
同監事菊地平壤店長が選任
水間理事大阪店長兼務

殖銀では本日の定時總會において伊森理事の辭職轉出、山本監事の引退による後任重役選出の件を附議したが、何分大殖銀の重役問題だけ早くより下馬評飛び、果且の一致せる理事候補は野田大阪支店長、監事候補は菊地平壤店長の外、殖銀停年制、行内の人事、昇進等々から諸種のデマが行れてゐたが、行內閣取の諒道によつて理事に野田新吾氏、監事に菊地一德氏の夫々就任決定をみるに至つた、しかしてこれに伴ひ別項の如く店長級異動を即日發表したが、大阪支店は經濟關係にても重要であり、重役級の人材を必要とするので、水間理事が支店長兼務によつて轉出

殖銀總會
理事監事補選
九分配據置

殖銀銀行では十五日午前十時十分より同行會議室において第三十二回定時總會を開き、有賀頭取司會の下に左の議案上程
一、第三十二期營業報告書、貸借對照表、財產目錄及損益計算書承認の件
二、第三十二期利益金分配案議決の件
三、理事一人缺員に付補缺の爲補者二人選舉の件
四、監事一人補缺選舉の件
五、監事一人任期滿了すべきに付改選の件
六、理事伊森明治氏、監事山本好造氏退任に付慰勞金贈呈の件
一、二號案異議なく可決三、四、五の三議案は一括して議長指名となり、別項の通り理事候補には野田新吾氏（大阪支店長）近間房太郎氏、監事には菊地一德氏（平壤支店長）原邦造氏（重任）と決定、理事は野田氏が認可をみる筈、六號案重役會一任で同三十分散會した
▲一千五百十六萬三千六百七十四圓當期總益金▲一千三百六十三萬一千四百六十二圓當期總損金▲差引一百五十三萬二千二百十二圓當期純益金▲九十三萬一千四百九十四圓前期繰越金▲計二百四十六萬三千六百十九圓
▲此の分、計算左の通三十二萬圓缺損補塡準備金▲十萬圓配當平均準備金▲七萬五千圓役員賞與金及交際費▲四十五萬圓優株配當金（年九分）▲四十五萬圓新株配當金（年九分）▲十萬圓特別救立金▲九十六萬八千六百十九圓後期繰越金

無煙炭合同
依然遲々たる進展

無煙炭合同問題は殖銀無の脱退問題は依然としてこれを除く四社間で協議を進めることになり九月に入ると共に四社間の資産評價等具體的準備の豫定であるが資産評價に於ても各社間の政略的な主張があり紛糾が當然豫想され本府側の斡旋努力も的立場からの裁定は殆んど不可能となり勢ひ數次の評價委員會の開催が餘儀なくされる模樣で合同問題は依然として豫斷を許さない狀態である

殖銀幹部異動
七田大邱平壤
伊賀氏大邱へ

野田、菊地兩氏の重役就任に伴ふ殖銀人事異動は、大阪支店長には水間理事の兼務をみた外、古夢七田大邱支店長が平壤支店長へ、野村殖銀監査役で出宗都ある伊賀經營課長が大邱支店長後任を中心に十五日發令をみた

日本鑛業が
タングステンに進出
谷川、箕川兩鑛買收

日本鑛業は新に黄北の淸德、江原道通川の兩上、咸南安邊の箕川の三金鑛を手に入れたがこの外にタングステンにも進出し黃海道谷山箕川の兩鑛山をも買收した、同社は金山は既に咸興、梁山、翠津、結發、醴泉洞、德洞等多數擁つて居るがタングステンはこの兩鑛買收が最初である

落穗

洛東江改修の根本對策附設の委員會に民間を加へるの要望が高まつてゐる▲だが民間に求めて治水の權威ありや……とは内務關係者の言である▲この向けだし一理あり、然し剛るのは、と云ふ自惚れは、聞いてみてからでも遲くはなからう
▲殖銀新重役後任菊目一致の野田信吾氏が新理事、菊地一德氏が新監事へいずれも順序、特に野田氏は腹香に飽事數次、まづお芽出度い

上半期中の鮮滿財界推移（下）
第五十回株主總會に於ける加藤鮮銀總裁演述

滿洲經濟界大勢
滿洲に於ては三月一日帝政を實施せられ、益に國際基礎堅固となり、治安の狀態漸次良好に赴くと共に、經濟工作は本格的に進み、各種産業部門は漸次整調を見るに至りたるも、特産界は年初以來大豆其他一般農産物の値下り著しかりし爲其の出廻りを遅延し四月に入り漸く前時輸出増加したるも、五月末以降前期著しく不振となり、滿洲其他の海外經濟は不況の影響に依り市價再び軟化し、其の前途を懸念せられつゝあり然て滿洲國に於ける本年一月以降五月迄の輸出額は九千三百萬圓にして之を前年同期間に比すれば二千九百萬圓の減退を告げ居る状態なり。次に輸入方面を見るに、綿糸布及雜貨の如きは農産物の市價崩落により、輿地農民の購買力を減殺し取引甚だしく衰退したるも、建設資料と諸機械の類は滿洲國に於ける建設事業の進展に伴ひ引續き輸入の増加を見つゝあり。

滿洲事業界　近狀を一瞥するに、資本中に於て特殊の法令に基き新設會社として設立せられたるものは石油、炭礦採金、棉花、其他の關係會社六社の資本四千一百七十萬圓あり又統制外に關する所謂自由企業會社として新設したるものは製糖、製粉、其他の七社此の資本二千四百萬圓を算し居れり。斯くて滿洲國に於ける當期中の貿易統計に據れば、輸出は二億二千七百萬圓、輸入は二億八千百萬圓となり、之を前年同期に比すれば輸出に於ては一千四百萬圓の減退を示し、輸入に於ては三千四百萬圓の増加を來し、其の入超額四千萬圓を算しつゝあり

金融界　は各方面に於ける建設工作は進捗し、新企業は勃興しつゝあり雖、其の大勢は依然として緩慢の狀態を持續し、四月には滿洲中央銀行の利下發表あり、六月には日本側銀行の預金利下の實行を見るに至れり。何金融と密接なる關係を有する滿洲國康德元年の豫算を見るに歳出入共一億八千八百七十二萬五千圓にして、之を前年度の豫算額に比すれば歳出入各三千九百五十五萬五千圓の増加を來し、其の收支狀態は漸次良好に赴きつゝあり
要するに滿洲の經濟界は新國家の政治機構次第に整備せらるゝと共に、交通は急激なる發展を遂げ、新事業は各方面に其の振興を促し、今後の發展期して待つべきものあるも、最近に於ける特産の暴落は農村の窮乏に拍車をかけ、其の影響する所甚だ大なるものあるを以て、此の國情を要するものあるべし

支那經濟狀況
支那にありては、國民政府に於て一時獨立計畫ありしも、本年一月中央軍の討伐によりて一敗地に塗れ、一方共産軍に對する討伐は其後著しく效を奏しつゝあり、南京政府の威信を恢復し來りたるも、輿地に於ける農村經濟は依然として極度の不振に沈淪し延て貿易金融等は次第に惡化しつゝあり、而して最近發現せる中國建設公司の如きは支那を圍繞する國際關係を益々複雜ならしむるに止まるものと思はるゝも北支に於ける通車問題の解決は日、滿、支間係の好轉を物語り一方六月末國民政府の改正せられたる關税の改正は日支關係の好調を暗示し、之に依り從我の經濟關係は漸次當面に復すべく、北滿に於て先づ北支方面を中心とする日支經濟關係の打開調整を圖るべきは實に現下の急務と思惟せらる
朝鮮滿洲其他に於ける經濟界にありて、內外非常時局に處しつゝ、新興滿洲國の支援に努め洵に多事多難なるものありしが此の間當行は諸般の情勢に順應して經營の整整に努めたる結果幸に相當の業績を擧げ、年を經る期を重ぬる毎に一段と其の基礎を鞏固ならしめつゝあるは、欣快に耐へざる所なり。將來は更に當行本來の使命に立脚し、倍其の機能を充足し以て朝鮮、滿洲其他に於ける金融並經濟界の發展に寄與せむことを期して止まず各位幸に之を諒せられんことを期む（完）

株式
同調子の競合ひ

前場　今朝は海外財況はスチール株一弗、アナコンダ八分の三米相反落を報じ大阪は休會念に臨休の事とて東京の氣配を入れたるも人氣引立たず新東一四九圓丁と八安大新九五圓四と二安日産一三二圓一と同事日魯六九圓丁と寄付きあと新東は弾日買にジリ高歩調を辿りたるも其他は不振結局新東は一四九圓六と六高日産一三二圓一と同事と閑散裡に引けた

後場　新東一四九圓六と同事大新不中日産一三二圓丁と一安に寄附きあと新東は一五〇圓丁と乘せたが後援なく九圓八と一圓二と手堅かつたが場面閑散裡に推移した

新東小揃ひ方針
新東は前日一五〇圓台に乘せた新東は又百五十九四台に低迷保合つてゐた、新東大新共に完全に底を突いた事は一致せる見解であるが今回の引返しが本直りとみるはまだ早く、現市場の態があるのではないか、これまで割込んだ相場であるからこれ位の反騰高はあるのが當然であつて眞に買込反動とみるのが正しいやうだ▲さりとて從來の如く艮閑一賣に行く可きでなく軟派の崩れも目立つて來た際の事とて慢然たる弱氣は許されないともあれ今一應の押しがあるとみる可きであらうか、この押しがあればある程反撥力は大きくなつて行くから秋相場への期待は大きくなつて來る譯だ、夫れに東京の取組は鈴なり買も大分減ひ落され取組高も二〇萬に減少して來たから無暴な突込は出來ないし、大筒は上げ貧乏となつて來た、小長鉛系は砂糖と製粉需品が一齊高を示しており低金利の支柱もあるから需給出直りとなるのではあるまいか、夫れ迄は依然小揃ひ主義で秋相場への準備工作を進むべきであらう

日產騰勢遲々
日産は日魯安の寄現象を呈してゐたが日産もどうやら上げ足がついて來たやうに感ぜられる、會社の買支へに嫌氣を助長してゐた觀もあつたが軟派も四面の情勢が局面轉回に有利となつて來たので佛々崩れ退いてゐるやうであり會社の買支へに勝利の軍配があがるのではないかとの見解が有力となつてゐた、尤も日産は日魯買日產團の人氣が大分軍門となつてゐたが、主力株の立直りを眺めては日產の脱方が賃に比して腰が弱いところがあり漸次押目買人氣に轉ずるものではあるまいか、夫れに増資其他の好材料が豫想されてゐるので硬派の氣をよくしてゐるやうである

電力の外一服
東邦電力六三圓四▲國光レー日九圓八▲東京人絹六八圓五▲大同電力三九圓二▲同新九圓八▲東京電燈三九圓丁▲東亞土木三圓五▲日滿アルミ二〇圓三三圓五▲東亞紡産一圓丁▲東洋パルプ一圓三▲日清紡績一三圓八▲滿洲工廠四一圓丁▲山陽工作新四一圓丁▲窒素新四三圓丁▲人肥新五〇圓丁▲日本化成五五圓丁▲化成三〇圓三▲旭紡一水道新一〇圓三▲大同産業五區二▲エタバイ新三一圓九▲ホツツプビール八圓六（出來高三三〇東京紡產一圓安日滿アルミ七安日本電氣二安と一服狀態で一流株は又々軟勢を示し窒素新一圓高電力株は依然底堅く保合つてゐる

秋相場へ期待
外國貿易は依然好調を持續し上旬貿易尻輸出入總計二六億四千百萬圓にて輸出入共に増加し入超一億四千九百萬圓の入超減となつて期に比し九百萬圓の入超減となつており危ぶまれた日關貿易も好轉に向ひ一方邦品輸入防遏に對しては外務省は禁償制度を顧らんとするなど對外的の懸念材料も佛々乍ら解消への努力が奏効せんとしつゝあり一方今秋の甲種銀行預金利下は必至とみ、これ又明年度公債發行額は十億に

直り實現は必至と觀られてゐるやうである

◇…東株長期前場
銘柄	前場	後場
日魯紡	[illegible]	[illegible]
鐘紡	[illegible]	[illegible]
倉庫	[illegible]	[illegible]
同新	[illegible]	[illegible]
東新	[illegible]	[illegible]

◇—大阪休日　配
銘柄		
大新	九五圓一	
日産	一三二圓丁	
新東	一四九圓三	

ブルとベヤー
朝新　▲買方小林一〇〇金北七〇山口四〇松山二九〇古野一〇七〇金益一〇〇東亞一〇立山一三三〇内海二〇〇日栄一二六〇▲賣方小林一九〇金光七〇〇井二六〇全北三一〇大原三一〇山口一〇〇京証七八〇成清一〇〇松山二九〇古野一三〇立山二〇日栄四〇蒲澤五〇
日産　▲買方小林五一〇金光一一〇日井五四〇全北八〇大原七〇德泰一六〇山口一六〇京証一三〇松山一二〇古野一〇〇金益一〇〇田中三〇立山二〇〇日栄一三〇蒲澤五〇山崎三〇▲賣方小林一〇〇日井一九〇大原一四〇山口五〇京証一〇〇成清六〇松山二五〇古野六〇金益五〇東亞二〇〇田中三〇立山四〇内海三六〇蒲澤一一〇
日魯　▲買方小林三〇金益四〇京証一〇松山一〇古野一〇金益二〇東亞一〇日栄四〇蒲澤一〇〇▲賣方小林一〇大原三〇成清三〇松山一五〇古野一八〇金益三〇山崎三〇

東京株式長期　大原現物店　京城府明治町　電話本局四七〇

◎本日ノ動キ（午前一時迄東京電話）

秋田株式現物店　京城府明治町二丁目三　電話本局（二）四〇二〇番

東亞證券會社　京城府大門通日生ビル

山本株式現物店　京城府明治町二丁目

山源株式日報

山口商店　期米部　證券部　仁川海岸町三丁目　京城黄金町二丁目

期米
天候不順 底堅

前場　今朝は阪地の小高買狀に當市出來さるも中四圓六十二錢先四圓五十一錢と手堅く寄付きアト仕手の見送りて漸筋四十八九錢前に保合ひ五十四錢と引締り五十一錢と前場を終つた

後場　掛下げ内容を觀望して双方見送り當限不中二四圓六二錢先二四圓五三錢と二丁高に寄付しも内地安に漸節伸悩みの狀態であつた

落札内容靜觀
目下の所相場は政府米の拂下げと作柄成績の不良に板挾みとなり二ずくみと云ふ形であるが然し問題は本日を以て發表する朝鮮米四十萬石の對期がどう云ふ内容で落札されるかどうか見當がつかないので見送り取引は皆無の閑散振りである然し之れが發表されたら多少取引も活況を帶びると同時に定期も幾分活氣を呈して來るものと見られてゐる

正米も見送り
定期は政府拂却米の發表待ちで硬軟双方共氣乘薄に漸節保合を繰返して居る又正米も内地筋は一切買控へ地場の商人も入札米が落札されるかどうか見當がつかないので見送り取引は皆無の閑散振りである然し之れが發表されたら多少反動的な動きもあらう

堂島前場便り【大阪電話】
政府の對策に對する一般の氣へひかち双方とも氣乘らず小浮動裡に大體の相場は保合つた▲買方　鈴木（朝取）正米筋（築瀬）多木、西筋▲賣方　東京筋、地場筋、鮮筋、岩瀬筋、神戸筋

政府賣却米が渡米化するか？
期米は内鮮共に本日農林省で決定する内鮮米落札者の發表待ちに依然持合狀態を脱しないが然し東京大阪の兩市場では當中に賣方思惑筋大崩派の猛襲の渡期株を進めるのみが山種の大に網を前つて居るので賣方側では四萬石の米を突きつけるべく觸米四十萬石の拂下げを好機に當市と、金山筋で相當に入札せる向きがあるので之が若く落札されると否とに依り早晩一成行は多大の興味を惹いて居る模樣である

大勢不順
手合に渡が悪されるか、それとも定期の渡米となるかゞ見物にして主に定期は米渡れの懸念が薄らぐと共に引締まる事になるとも限らぬがその代り落札者多くてそれが渡米化する時は當市は其の米渡れに依り更に惡化するやも知れないと觀測されてゐる

朝取期米本玉表
限	賣方	買方
[illegible]	[illegible]	[illegible]

仁川（低調）　仁川今朝二等二十五圓四等二十四錢八十錢五等二十四錢七十錢一等白米十圓四十五錢鮮米に依り又は前日より十錢方何ら變動である

大豆　船山三等十三圓八十五錢四等十三圓六十三錢四等十三圓四十五錢市場の最中で何れも前日より一、二十錢の安値である

大邱（呆り）　各地期米の不振に市中人氣依然昂らず向は商況なきため相場も幾分ボンヤリ氣味にて殺し三等二十四圓三十錢四等二十四圓十錢見當を唱へた

釜山（焦付）　各地期米の不振に市中人氣未だ作柄見當付かず其迷ひに氣乘らず小口地場當用及び精米原料手當に相當殺到良三等二十四圓八十錢四等二十四圓六十錢五等二十四圓四十錢不合格二十三圓六十錢見當を唱へ九百四十九俵の取引があつた

南浦（不變）　漸漸の不味から一般に商値警戒となり一方商人も安値は觀望せず商内出來憎み氣配は前値變らぬ、丸ナ三等二五、三〇四等二五、二〇一白一〇、二〇

群山（賤り）　出廻なし、期米保合ひ内地からはさぱり入電なく休商同様の無風狀態乍ら適品薄と期米下進りを入れて人氣賤り品により十錢高、角ノ三等二五、二〇四等二五、〇五一白一一、四〇

木浦（焦付）　出廻なし、拂下げ關係で買手の態度は活躍をつゞけ方明へで買ひ積み相揉つて午前中無商内に終り市況無である。丸木三等二五、四〇四等二五、二〇一白一〇、二〇

大阪市中在米高　十五日現在は四百四十三萬九百九十七俵と前日の在米に比較して三萬一千九十六俵の減少なり

商品（十五日）
銘柄	[illegible]	[illegible]	[illegible]
大阪綿糸	[illegible]	[illegible]	[illegible]
横濱生絲	[illegible]	[illegible]	[illegible]
大阪棉花	[illegible]	[illegible]	[illegible]
大阪人絹	[illegible]	[illegible]	[illegible]
大阪砂糖	[illegible]	[illegible]	[illegible]
鮮南浦	[illegible]	[illegible]	[illegible]
木浦	[illegible]	[illegible]	[illegible]
群山	[illegible]	[illegible]	[illegible]

外電（十五日）
銘柄	相場
倫敦銀塊	二十八分ノ五
紐育銀塊	四十六十五錢安
米綿	十四仙高
印綿	八十錢安
スチール株	三十三弗八分ノ五
アナコンダ株	十三弗丁度
米國為替	三十〇弗三五
英米為替	五弗一〇仙
紐育銀塊	四九仙一六分ノ五

株式（十五日）
朝取短期
銘柄	寄付	大引	高値	安値
朝取新	[illegible]	[illegible]	[illegible]	[illegible]
同 新	[illegible]	[illegible]	[illegible]	[illegible]
大 新	[illegible]	[illegible]	[illegible]	[illegible]
新 東	[illegible]	[illegible]	[illegible]	[illegible]
日 産	[illegible]	[illegible]	[illegible]	[illegible]
拓 殖	[illegible]	[illegible]	[illegible]	[illegible]
日 魯	[illegible]	[illegible]	[illegible]	[illegible]
同 新	[illegible]	[illegible]	[illegible]	[illegible]
帝 人	[illegible]	[illegible]	[illegible]	[illegible]
鐘 紡	[illegible]	[illegible]	[illegible]	[illegible]
東 取	[illegible]	[illegible]	[illegible]	[illegible]
東 新	[illegible]	[illegible]	[illegible]	[illegible]

東株短期
銘柄	寄付	大引	高値	安値
新東	[illegible]	[illegible]	[illegible]	[illegible]

大株短期
銘柄	寄付	大引	高値	安値
大新	休會			
鐘紡	[illegible]	[illegible]	[illegible]	[illegible]
日産	[illegible]	[illegible]	[illegible]	[illegible]
新東	[illegible]	[illegible]	[illegible]	[illegible]
日魯	[illegible]	[illegible]	[illegible]	[illegible]
日毛	[illegible]	[illegible]	[illegible]	[illegible]
東一	[illegible]	[illegible]	[illegible]	[illegible]
帝人	[illegible]	[illegible]	[illegible]	[illegible]
日レ	[illegible]	[illegible]	[illegible]	[illegible]

朝取實定と日歩
銘柄	實定	日歩	代用
朝取新	[illegible]	[illegible]	[illegible]
同新	[illegible]	[illegible]	[illegible]
大新	[illegible]	[illegible]	[illegible]
帝人	[illegible]	[illegible]	[illegible]
拓新	[illegible]	[illegible]	[illegible]
日産	[illegible]	[illegible]	[illegible]
日魯	[illegible]	[illegible]	[illegible]

東京現株
銘柄	相場
東株	[illegible]
同新	[illegible]
鮮銀	[illegible]
殖銀	[illegible]
鮮鐵	[illegible]
東拓	[illegible]
京電	[illegible]
同新	[illegible]
東拓新	[illegible]
日石	[illegible]
鐘紡	[illegible]
日毛	[illegible]

大株長期
銘柄	前引	後引
大新	休會	
日産	[illegible]	[illegible]
新東	[illegible]	[illegible]
郵船	[illegible]	[illegible]
同新	[illegible]	[illegible]
鐘紡	[illegible]	[illegible]
東新	[illegible]	[illegible]

朝取短期賣玉表
銘柄	賣方	買方	建玉數
朝取	[illegible]	[illegible]	[illegible]
同新	[illegible]	[illegible]	[illegible]
大新	[illegible]	[illegible]	[illegible]
新東	[illegible]	[illegible]	[illegible]
拓新	[illegible]	[illegible]	[illegible]
日産	[illegible]	[illegible]	[illegible]
帝人	[illegible]	[illegible]	[illegible]
日魯	[illegible]	[illegible]	[illegible]

金融（十五日）
△日銀帳尻	[illegible]	
發行高	[illegible]	
正貨準備	[illegible]	
保證準備	[illegible]	
△鮮銀帳尻	[illegible]	
發行高	[illegible]	
正貨準備	[illegible]	
保證準備	[illegible]	
預金高	[illegible]	
貸出高	[illegible]	
△東京コール	[illegible]	

期米（十五日）
朝取仁川
限	前場	後場
[illegible]	[illegible]	[illegible]

大阪期米
限	前場	後場
[illegible]	[illegible]	[illegible]

東京期米
限	前場	後場
[illegible]	[illegible]	[illegible]

大阪期米喰合
	賣方	買方	取組高
[illegible]	[illegible]	[illegible]	[illegible]

引跡差額　二七〇圓三一錢

各地期米
地	前寄	前止	後寄	後止
△兵庫	[illegible]	[illegible]	[illegible]	[illegible]
△下關	[illegible]	[illegible]	[illegible]	[illegible]
△名古屋	[illegible]	[illegible]	[illegible]	[illegible]
△郡山	[illegible]	[illegible]	[illegible]	[illegible]
△大邱	[illegible]	[illegible]	[illegible]	[illegible]

朝鮮郵船定期出帆

日本郵船定期出帆
朝鮮郵船株式會社　京城府大門通り五ノ一
大阪商船　大連行　長山丸　共同丸　利通號　威海衛、芝罘、大連行　鎭南浦、大連、天津行
代理店　野口商會　仁川海岸町四

（東京行、大阪行、名古屋行、敦賀行、伏木七尾・新潟行、鹿兒島・三角行、上海行、青島行、大連行、浦鹽行 等の各航路出帆日程：[illegible]）

京城日報

朝刊 本紙朝夕共十二頁

讀めば知となり識となる 大明堂三大受驗雜誌

秋季文檢豫試必勝號 特價五拾錢
文檢受驗生 九月號
秋季豫試の對策 實敎諭試驗の解答

專檢高資編入試驗號 特價參拾錢
受驗生 九月號
專檢高資の指導 編入試驗の案內
別冊附錄 英語科受驗必知要覽

敎員問題解答講評號 定價參拾錢
敎員受驗生 九月號
入試問題の講評 檢定問題の解答

發行所 東京 大明堂

天下一品

キッコーマン醬油

野球狂時代

「やあ、こりや美味い キツコーマンだな」

「うん、さつきの野球ぢやないが カーンとかつとばした味だ」

「そう、そう、キツコーマンのマークこそは安打のシンボルさ」

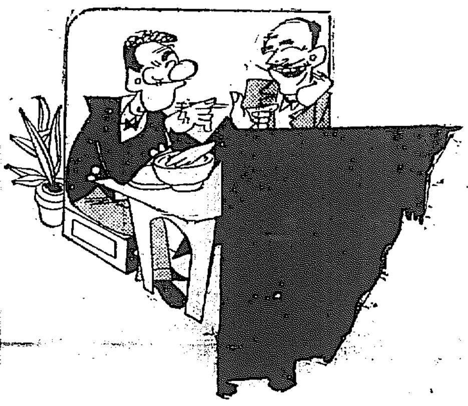

宮內省御用達 野田醬油株式會社 II—12

スモカは主として喫煙家の歯磨です 故にスモカを使へば歯の黒いヤニがぢき取れます そして喫煙家ならずとも誰もの歯を純な白さに輝かします スモカは適度の喫煙から來る口中の荒れ 臭ひ 食慾の不進 それを防いで口腔を常に正しい狀態に置きます スモカの粉末には適度の潤ひを與へてあります それは無駄な散亂を防ぐためです 一人一罐の使用量は約一ケ月強それ以上の消費は濫費です

煙草化粧品藥品店にあり定價十五錢 663

高山植物分讓
京城旭町一ノ四〇 守山安次郎

ライトインキ

満足 此の言葉はライトインキ御愛需家の一致的御批評!!!
（大壜小壜各種……全國の文具店にあり）

2オンス入スポイド付 正價30セン

日本 篠崎インキ製造株式會社 東京

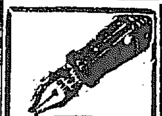

設備完全なる專門店
高級アート萬年筆
金一圓五十錢以上・二ケ年間保證付
米澤萬正堂 京城本町

御園石鹸

豊かに立つ泡 優雅な匂ひ しみじみと使へる石鹸 十五セン

OH-4

未婚婦人の愛の敎科書＝既婚婦人の愛の敎科書

主婦之友 （九月號全讀者に贈呈の大評判附錄）

夫婦和合讀本

一流先生方が擧つて發表

本號に限り至急御註文を乞ふ（おくれると賣切れます）

夫婦和合の秘密讀本。讀めば忽ち夫婦仲が濃かになる不思議な教科書。奥樣にもお嬢樣にも大評判の讀本を贈呈!!

幸福な結婚のできる合性の心得
▲體質から見た夫婦の合性
▲性格から見た夫婦の合性
▲家風から見た夫婦の合性
▲年齢から見た夫婦の合性
▲教育から見た夫婦の合性
▲職業から見た夫婦の合性
▲趣味から見た夫婦の合性
▲信仰から見た夫婦の合性
▲財産から見た夫婦の合性
▲人種から見た夫婦の合性

戀愛を捨て結婚する婦人の心得 （戀愛を捨て、結婚せねばならぬ婦人はどうしたらよいか？）

處女でない婦人の幸福な結婚法 （不幸にして處女を失つて結婚せんとする婦人を救ふ道の發表。）

▲婿養子を迎へる場合の心得
▲許婚男女の結婚前の心得
▲愛人同志の幸福な結婚の方法
▲再婚する婦人の良緣を得る法
▲再婚婦人の幸福な結婚の方法
▲不美人が幸福な結婚をする法
▲性的不具の婦人が幸福な結婚法
▲人相から見た幸福な結婚法

愛し得ぬ良人を愛する法 （どうしても良人を愛し得ずに悩む奥樣方は直ぐ讀んで下さい。）

結婚前に愛人のあつた夫婦の和合法 （戀愛の前科者たる男女はどうしたら和合することが出來るか？）

▲新夫婦が早く和合する方法
▲性的不調和な夫婦が和合する法
▲配偶者が病氣の時の和合法
▲年下の良人を持つ妻の心得
▲性的不滿の夫婦が和合する法
▲別居しがちな夫婦が和合する法
▲子供のない夫婦が和合する法
▲年の多過ぎる良人を持つ妻の心得

多情な良人を持つ妻の心得 （人知れぬ苦勞の多い奥樣の心得を親切に解說した大評判の讀物。）

嫉妬深い良人を持つ妻の心得 （御主人のヤキモチに悩んでゐる奥樣方はぜひ御讀みください!!）

▲妻が外で働く場合の和合法
▲後妻となつたときの和合法
▲戀愛結婚した夫婦の危險豫防法
▲妻がヒステリーの時の和合法
▲姑小姑の多い夫婦の和合法
▲良人が機嫌の惡いときの心得
▲性病を持つ夫婦の和合の方法
▲人氣商賣の良人を持つ妻の心得

倦怠期の夫婦の和合法 （倦怠期にはいつた夫婦はどうしたら新婚當時のやうに和合するか？）

良人に愛人が出來たときの心得 （信頼する良人に愛人が出來たら妻はどうしたらよろしいか？）

▲姙娠出產中の夫婦和合の法
▲生活に行詰つた夫婦の心得
▲人相から見た人氣者の夫婦運
▲甲斐性なしの良人を持つ妻の心得
▲夫婦愛の修繕法祕訣十ケ條
▲（色刷漫画）夫婦生活の種々相

十九日發賣 定價五十錢（送料八錢） 東京神田 振替一八〇 主婦之友社

政府米七十萬石 更に拂下げ斷行か
凶作見越しと飯米缺乏で 米價は强調を持す

【東京電話】政府所有米百萬石の拂下げは全國的な飯米缺乏の折柄申込殺到の盛況は十分緩和されたともいへないので、更に第二次拂下げが近く斷行されるものと見られる、即ち第一次の拂下決定に於て米價は若干下落を見せたが、昨今は凶作見越しと飯米缺乏に强調を持し殊に正米に至つては些かの動搖もなく一般消費者を脅迫してをり、市國も少からず慌てゐる狀態で、米價は統制法により最低價格の二圓を下廻つてゐるなど、季節調節米拂下げの條件は十分具備されてゐる、而して政府所有の季節調節買米は米穀年度即ち本年度十月一杯には拂下げねばならぬので、今次の拂下米が米價に對して影響を及ぼさない限り、殘り七十萬石の拂下げも不可避的のものと見られ、今月末か遲くとも來月中旬までには實施の運びになるものと見られてゐる

豫想通り 政府米を賣却 大體滿額に達す

【東京電話】既に政府の發表した所有米穀百萬石の賣却は豫想通り應募殺到し大體滿額に達したが、十五日農林省より左の如く成績發表した

內地賣却豫定數量六十萬石
實際賣却數量　五五六、三六一石
朝鮮の賣却豫定數量　四十萬石

內譯	實際賣却數量
仁川	六四、四三二石八
鎭南浦	四〇、〇〇〇石
群山	一二九、九三四石
木浦	五〇、〇〇〇石
釜山	一一〇、一二八石
合計	三九四、五〇四石八

當面の問題 五相車中で語る

【黒磯電話】十五日那須御用邸に伺候の床次、小原、松田、內田の四相は車中左の如く語つた

床次遞相 國策審議機關設置の必要

世間では自分の行動を憶り氣に病み過ぎる、議會まで相當日數もあるので、それまでに政界の分野も自ら明かになるであらう、政友會內の情勢も複雜だ、しかし非常時に政府に反對して行くといふ譯には行かぬだらう僕は樂觀主義で決して悲觀的に働きかけない、今日日本は軍縮問題にせよ、財政問題にせよ、文字通り非常時局であるから、國策を審議する機關を設ける必要があると思ふ、これは內閣の更迭によつて動かない、强力な組織と大人物をもつてなすべきである、閣議でも非公式にこの話があつたが、近く岡田首相に會見してこの國策審議會設立を進言するつもりだ、遞信省の當面の問題は民間の航空事業振興であるが、これだけは是非來年度豫算に實現したい、大藏省が大變氣に病んでゐるが、金額は僅か二百五十萬圓位のものだ、一定の無利子の金を陸軍、民間の航空振興に使用せんとする話は未だ具體的に聞いてゐないが、これは大變よい案だ、獻金々々と國民も熱心であるから、無利子の金を預金するならば相當見込みがあると思ふ、これをやれば航空の宣傳にもなり、一擧兩得であるから、これが具體化をはかりたいと思ふ

小原法相 裁判を一層簡易にする

裁判の大衆化又は民衆化といふことは自分が使用し始めた言葉で、時勢は事實上大衆化の道程を辿つてゐる陪審法、借家法、借地調停法は皆民衆が裁判に干與してゐる、殊に臨時立法たる金錢債務調停法を永久立法としたのは、この主旨(民衆化)の現はれであるが、より以上裁判を簡易とすることは一層必要である、その意見から司法制度調査會を設け具體的意見を具申するつもりだ、當面の問題としては金錢債務調停法の金額を三千圓に引上げることが問題となつてをるがこれはいろく反對もある、しかし行くくは二千圓なり三千圓になる時が來ると思ふ、檢事が直屬の警察官を持つ問題は隨分前から懸案とされてをり、現在では再檢討する時期に臨んでゐると思ふ

內田鐵相 關門吊橋案は急ぐに及ばぬ

關門連絡問題は內務省に吊橋案があるが、鐵道省はトンネル說を要望してゐるので、就任以來その實情を調査して見たが、鐵道輸送上から見れば昭和十六年度まではその必要はない、しかし陸運上に內務省において是非とも鐵道へその實現を依賴するなれば、國策的見地からこれをやつてもよいと考へてゐる

松田文相 教育制度改革大體の方針

教育制度改革、思想對策樹立については調査中で、教育制度改革についてはあと二回位で成案を得るであらう、大體の方針は
一、學校教育は人格を涵養するものであつて實用的人物を作るものである
二、中學以上の時間を出來るだけ短縮する
三、學課の整備にあつて、現在外國語と數學に偏してゐる傾ありといはれてゐるが、これを整理して簡易化する必要があると思ふ

山崎農相 主力集中主義 豫算項目は少いが

【國府津電話】山崎農相は伊勢神宮參拜の歸途、橿原神宮、桃山御陵及び熱田神宮に新任の奉告のため十五日午後十時十五分東京驛着列車で西下、左の如く語る

現下の時局に際し農村對策は內政上の重大問題であり、現內閣の政綱にも農山漁村の經濟的打開に努むべきことを表明した次第であつて、自分は微力ながら全力を傾注し、就任以來日夜苦慮を重ねてゐる、昭和十年度農林省新規要求額は一億一千餘萬圓であるが、自分は豫ねて豫算編成が動もすれば項目羅列の弊に陷る惧れを抱いてゐたので、今回は中心項目に主力を注ぐ方針で、窮乏地方土木事業その他經濟施設助成、農山漁村產業組合改善及び經濟更生計畫等に重點を置いた次第である、なほ窮乏地方土木事業は現狀に基づき立案したものであるから今後非常な變更があればそれぞれそれに應じて考慮するつもりで、目下取急ぎ調査を纏めつゝあるが、成案を得次第追加豫算を提出する豫定である、窮乏地方の窮狀殊に緊急なるを認め、先般第二豫備金規定豫算中より三百萬圓を支出することゝしたが、これら地方の實情調査の結果に依れば、當面の緊急施設としては窮乏之甚だしき

養蠶地方に對し特に政府手持古米拂下げをなすこととし地方廳と連絡をとりそれぞれ手配を講じつゝある次第である、養蠶業の根本的更生をはかるには徹底した恒久策を立てることが最も緊要であるから、これが準備を進めつゝあるのである、殊に養蠶問題は昭和以來問題となつてゐる米蠶對立についてはその重要性に鑑み、從來の經過及び現下の米蠶事情等を詳細檢討し適當なる解決を得たいと考へる、目下種々考究中であるが近く具體的實行の緒につくのである

海軍問題の作戰
海軍外務兩當局間に 根本的一致を見る

【東京電話】吉田海軍々務局長は來る十月再開される軍縮豫備會談及びワシントン海軍條約廢棄の問題に關する海軍側の意向を携行して、十五日午後五時外務省に東郷歐亞局長を訪問し、會談一時間にして辭去した、右會談の內容は祕密に附されてゐるが、華府條約の廢棄問題及び豫備會談に臨む我國側の態度について大體左の如く海軍、外務兩當局の意見は根本的一致を見た模樣である

一、ワシントン海軍條約の廢棄を通告し得べきことは、我が國の條約上の權利にして、帝國政府はこの權利を適宜行使するに何等躊躇すべきでないこと

一、來る十月再開せらるべき軍縮豫備會談に對しては我が國側は誠實なる態度を以て臨み、英米側に對しても率直に、その具體的意見の提示を求め相互に十二分に討議すること

一、右豫備會談は事實上明年の本會議を開催し得べきや否やを判定せしむるものである重要なる機會を提供せしむるものであるのに鑑み、豫備會談の結果如何に應じ然るべき方策を講ずるの用意を有すべきこと

水害退治に 南江の放水路計畫
親しくその根源地を視察す

總督に隨伴して【四】米倉特派員

晋州に於ける總督の視察日程は目まぐるしいものだつた、豫定より卅分早く、六日午前八時旅舍を出た總督は、女子蠶業講習所で朝鮮婦人の心得を訓し、晋州試驗場では中島場長から「洪水の際浸水が民家に及ばず」の說明を聽き、農業學校を訪れて、夏期講習中の農村中堅青年らに非常時農村青年の覺悟と努力について懇ある訓示を行ひ、車を郊外に走らして南江切り落し放水路計畫の根源地、晋州郡平居面の山上から切取り口とダムの豫定地を見おろした

◇―◇

この計畫はすでに昭和五年三月十日、慶尚南道評議會で釜山の元老香椎源太郎翁が南江改修の急務を叙べ道議一致可決を見た、その後東京の新井忠彦氏、京城の賀江準太郎氏らが同江改修に伴ふ水力發電の計畫を發表し資本金六百萬圓の南江水力電氣會社を創立して工事促進に邁進し、晋州では市民大會が開かれるなど白熱化したので、當局も莫大なる費用を投じて調査研究をなすに至つた

◇―◇

即ち、洛東江は流路延長五百廿キロ、その流域面積二萬三千七百町歩で、この內五割、廿六萬四千町歩は肥沃なる畓である、而して本流にそゝぐ支川は南江、琴湖江、黃江、密陽江、渭川、乃城川、甘川ありで、本支流の流域を合すと住民二百七十五萬三千餘人、戶數五十二萬五千餘戶に達するが、年々洪水氾濫の脅威に惱んでゐる、洛東江の氾濫は年中行事で、毎年平均七百五十萬圓の稻作を濁流に呑まれ、しかも洪水期間永き故に被害實に莫大なるものがあり、この禍根を艾除せんとせば最も海に近い南江の改修、即ち晋州の上流約三、四キロの地點より泗川灣に放水路を掘鑿するが最も良策である

◇―◇

洛東江の氾濫について南江の氾濫である、これは南江の水源地方は智異山、德裕山、金猿山、黃石山等峻嶮などの高峰峻嶺連立し低氣壓停滯して附近は多雨地方ならしめ、いつも各地に比して降雨猛烈である、洛東江の本流が洪水の上、南江から激甚なる濁流が突入しては慘害は一層甚だしい、こゝにこの災害根絶策として提唱されたのが晋州一地方の問題でなく慶南百九十萬人を救ふ途として當局を動かしたのである、當局の三案は

◇第一案◇晋州郡奈洞面貴山里に堰堤を設け貯水池を造つて南江の水面を約廿四米堰き上げ、分水界の低部を掘鑿して放水路を設け、堰堤から上流二千二百九十八方キロに對する洪水量全部を泗川灣に放流し、晋州附近以下南江沿岸一帶の氾濫を根絶すると共に洛東江本流の水量を約一米減水せしめ、しかも堰き上げた貯水地と海岸の落差約四十米を利用し理論出力四千數百キロの水力電氣を起さんとするものである、更に下流の灌漑を利用して第二、第三發電も可能である、この費用一千十八萬五千圓

◇第二案◇水力電氣を取らず、放水路を主眼とした方案で、南江を全く遮斷し新設き堰堤を築き、放水路を掘鑿して放水路を築造し、更に奈洞面貴山里の分水界の鞍部を開鑿して泗川郡昆陽面加花里の溪谷に放流し、これより六キロの昆陽面を通じ泗川灣に注ぐものである、この案は堰き上げ十九米、總工費七百四萬圓

◇第三案◇全く堰堤を造らず放水する計畫だが、第二案より却つて總工費が嵩み九百六十二萬五千圓を要する見込みである

何れにせよ、この何れかが實現すれば現に行はれつゝある一千七百五十萬圓の洛東江大改修工事を一層効果的にならしめるであらう

◇―◇

總督は盧水知事、白石警察部長、渚水道評議員らから現狀について詳細な說明を聽いたが「深甚―この放水路計畫と較べて甲乙何れによるとしても、この何れかが實現すれば」と

◇―◇

總督は六日午後固城郡廳を訪れ更に近く鎭營に赴き水產學校の夏期講習生を激勵し、鎭海灣頭の統營邑を視察した

この旅程は水產視察の寸暇を利用して特に編入れたもので、固城は慶南切つてこの優良部、末端道路と聯絡改善行脚の熱心な總督はこのコースにて鬱陵島より、よく耕作協力して部のため盡して、よく成績あがり、よく解決(?)た、又試驗發電所は特に總督が着目

を四十餘キロ驅つて親しく水產講習生に激勵し、僅か十分間にして惜ふ間もなく再び道路を引返したなど元氣旺盛な心には地方の人達に深い感激を與へるに充分であつた

◇―◇

なほ固城郡銀月里は末部守が苦心して指導した部落で、莫大な宿借に泣く貧村が二年間にして立派に更生の道を辿り、農耕、養豚、養鷄、養蠶や麻、麻等の副業收入の實を結び、今では慶南指折りの模範部落となつた、總督はこの稀な更生ぶりがすつかり氣に入つて、末部守の東道に片つ端から農家を訪れ親く温情を投げ再び來ることを約するのであつた

‖銀月里の更生ぶりは何れ稿を改めて報りたいと思つてゐる‖(寫眞は晋州郡平居面…南江の川へ南江切落しの河口…)

國際諸問題 意見交換 新舊在外使臣

【東京電話】一九三五、六年の國際危局を控へ、外務省では帝國外交の調整に深甚の考慮を拂ひ、先般來在外使臣を更迭すると共に、外交陣を中心とする國際情勢を聽取し、重要對策樹立の資料に資せしめ、それぞれ各大使を歸朝せしめ一般外交對策を練りつゝあるが、重光次官は十五日正午官邸に出淵(前米)佐藤(フランス)松島(前伊)杉村(イタリー)川島、森、澤田各公使、松田道一氏等現前歐米各國駐剳大公使を招き、外務省より重光次官以下各局部長出席午餐會を催した名目は單なる午餐會であるが、席上東亞對策始め北鐵交涉、對支對滿等の諸問題について意見の交換が行はれ、殊に軍縮對策について出席者より歐米の實情、これが對策につき最も熱心に意見が開陳され、同二時散會

水害對策で 政府に警告
鐵道議員問題は水に流す 政友會定例總務會

【東京電話】政友會は十五日午後二時より本部に定例總務會を開き

一、水害對策につき加藤高見兩總務が十六日黨代表として內務大藏等の關係各省大臣を歷訪警告すること

一、駐滿機關の調査につき加藤總務の報告を聽取したが本問題は刻下の重大問題なる故政務調査會日滿特別委員會において特に急速に調査を進めること

の二項を決定したのち、鐵道會議員の人選に關して十四日宮安鐵道次官、十五日政府代表河田內閣書記官長が若宮幹事長を訪ね、鐵道省および政府の手落ちを謝し將來過誤をくり返さざる旨言明したので一切不問に附することに決し同四時半散會した

政友會の感情を害す 鐵道議員就任直接交涉問題

【東京電話】政府は組閣の根本方針を「擧國一致」に置き政友會に對し入閣を求めたところ反對にあひ各省政務官とも床次系より求むるの餘儀なき狀態に陷り、兩派の感情の網末だとけず、更に今回慣例を破り、鐵道議員を政友會に交涉せず本多貞次郎氏に直接交涉したゝめ政友會の感情を害したので、十四日宮安鐵道次官は若宮幹事長を訪問陳謝に努めるとゝもに、河田內閣書記官長も同日電話で同幹事長に諒解を求めたが、更に河田書記官長は岡田首相の命を受け、十五日午前八時三十五分赤坂表町私邸に若宮幹事長を訪問し、本多氏に鐵道議員就任方を直接交涉したのは何等他意があるためではなく、全然政府の手違ひであるから本田氏に就任して頂ひたい、今後かゝることのなきより充分注意するつもりである旨を述べ、極力諒解を求め幹事長は

鐵道會議々員は官制に貴衆兩院議員より選任することを明瞭に規定されてをり、衆議院は議員の數に應じて黨において詮衡するのが最初からの慣例である、それにもかゝはらず、政府がこの慣例を破り直接本多氏に交涉したとは甚だ遺憾である、これについて自分個人としては何とも申し上げられぬ、本日午後總務會を開くから總て協議の上お答したい

五全大會の議案
憲法を決定すべき 國民大會召集問題など發表

【上海十五日電通】中央執行委員會は十五日正式に第五次全國代表大會を本年十一月に召集の旨通告し同時に議題として左の如く四項を發表した

一、國民大會召集問題法を決定し軍政より憲政に入るべきことを決すべき國民大會開催期を決定するもので、これに關係し憲法草案を審議決定する
二、國民黨規則改正
三、黨務諸問題
四、內治、外交施政方針決定

白紙で 大會に臨む 汪精衛氏談

【南京十五日電通】十五日朝歸京した汪精衛氏は左の如く語る

廬山では會議などなく大體久し振りで、蔣介石、黃郛その他要人と會する機會を得たので、當面の問題たる五全大會議案、北支問題等につき各自意見を交換した、國民黨總章修正等五全大會附議決定を要する重大案件が頗る多いが、成案はなく各々白紙で大會に臨む筈である、北支問題對日外交方針などについては五全大會問題とは別に協議したが意見悉く一致して右方針で進む、黃郛氏の北上は一、二週間で實現しやう

三省の歩み寄り 岡田兼攝拓相語る

【東京電話】岡田兼攝拓相は在滿機關の機構改革問題に關し左の如く語つた

本問題に關しては坪上拓務次官より關係事務當局とそれぞれ非公式折衝中である旨の報告を受けたが折衝の結果が具體的にどうなるかといふ報告はまだ受けてない、勿論支那滿洲國の新事態に鑑み現在機構の改革は認めてゐる、關係三省間に意見の異る點もあるが、當然纏まりはするであらう、三省とも國家的見地から歩み寄りを示すものと信じて疑はない、素より拓務省の存廢などとは關係なく、速かに解決しなければならない問題と思ふから一日も早く具體的に成文化することに努力してゐる

殖銀幹部異動 重役轉出に伴ふ

殖銀では野田大阪支店長、翁地京城支店長の重役就任に伴ひ十五日附次の通支店長級の異動を行つた

平壤支店長を命ず　大邱支店長　七田常市
大邱支店長を命ず　商業金融課長　伊賀誠一
商業金融課長を命ず　光州支店長　近藤得三
光州支店長を命ず　海州支店長　山崎陳平
海州支店長を命ず　井邑支店長　好見精一
井邑支店長を命ず　釜山支店長代理　郡田岩太郎
本店勤務を命ず　濟州島支店長　藤島通齋
濟州島支店長を命ず　新馬山派出所主任　田邊忠雄
新馬山派出所主任を命ず　釜山支店長代理　平岡政次郎
釜山支店長代理を命ず　群山支店長代理　河野益一
群山支店長代理を命ず(?)　新義州支店長代理　鈴木陽一
新義州支店長代理を命ず　光州支店　岡本正造
群山支店長代理を命ず　元山支店長代理　內牧務
元山支店長代理を命ず　木浦支店長代理　村田俊介
木浦支店長代理を命ず　晋州支店長代理　木村徹郎
晋州支店長代理を命ず　仁川支店長代理　関泳鎬

土信解散總會

朝鮮土地信託では十五日午後二時より京城公會堂において臨時總會を開催、朝鮮信託との信託合同に關する

一、當會社の權利義務一切を朝鮮信託株式會社に讓渡する假契約承認の件
二、右に伴ふ當會社解散決議の件
三、淸算人選任の件

の三項を附議したが、假契約承認に關しては山岸、池田各株主より猛烈な質問あり、解散配當をめぐつて總會は大紛糾を來し、四時二十分一時休憩、五分後再開して可決、九月十五日解散に決定、淸算人には荒井、末森、淺野、深見の四取締役を選任して四時半散會

米國軍艦 廿四隻の建造計畫

【ワシントン十四日電通】アメリカ海軍長官スワンソン氏は十五日正午、一九三四年より三五年までの建艦計畫に基づく軍艦二十四隻の建造入札を行ふことになつた旨發表した、右は今後半ヶ年の間に建造に着手さるべきものである、なほ十五日入札が行はれる軍艦の種類隻數は左の如くである

▲一萬噸級大型巡洋艦一隻
▲輕巡洋艦(各々一萬噸以內)三隻
▲大型驅逐艦(各々千八百噸以內)二隻
▲小型驅逐艦(各々千五百噸以內)十二隻
▲潜水艦(各々千三百噸以內)六隻

人

◇藤間佑德中將(鎭海要港部附長官)海軍燃料廠平壤鑛業部視察の途中十四日夜入城、十五日午後一時廿五分發平壤へ

◇水島彌三郎氏　本社員水島隆吉之左右氏尊父彌三郎氏は病氣療養中十二日東京で永眠、本葬は郷里千葉縣佐倉にて執行

東西南北

一年と二ケ月を費して大橋代表の本國引揚げによつて幕となつたのはアツケ無いには相違ないが▲それでもロシア側も滿洲側もこれで決裂したのでは無いといつてる點に味がある北鐵交涉である▲ロシア側にとつて見れば一つの商業機關としてでなく、其沿線に政治工作を爲し得る點にかて初めて北鐵の價値があるのである▲然るに四圍の事情の變化によつて滿洲國が之を單なる商業機關として取扱ひ得るやうになつた昨今に於てはロシアにとつては三文の價値もない鐵道である▲また滿洲國側にとつても今や鐵道網が殆んど完備せんとしてゐる今日、これを買ひとつて見たところがその爲めに鐵道建設費が省かれるわけでもなく、また大した利便を得るわけでもない▲然るにロシア側は政治工作を行ひ得る最後的希望としての値段を吹きかけ▲滿洲國側は無用の長物を背負ひ込むといふ感じの下にこれを値切つてゐる▲今や値段の開きはわづかになつてゐるのであるから、ロシア側の反省によつて遠からず交涉が成り立つことは豫見せられる

夕刊後の市況

◇…仁川正米引

大豆	一三、九五	一三、九五	一三、四四
七日	一三、六六	一三、九五	一三、四四

◇…各地期米引

釜山	一三、〇〇	大邱	一三、三一
群山	一三、三三	木浦	一三、四四
鎭南浦	一三、五五	下關	一二、八四
名古屋	一三、六六	深川	一三、四三
熊本	一二、七一	神戸	―
大阪後場配	三〇錢		一安

◇…朝取株期後場

	引	前	後
朝取	―	―	―
朝新	―	一元、六六	一元、六六
大新	二五、九	二五、九	二五、九
新東	一四〇、九	一四〇、九	一三九、六六
日產	三三、七	三三、七	三三、〇
拓新	―	―	―
日魯	一〇、〇	一〇、〇	一〇、〇

◇…東京短期後場

新東　一四〇、四〇　一四〇、四〇　一三九、一

◇…橫濱生糸後場引

當限　四五〇、〇　先限　四九〇、〇

實物取引

▲滿洲棉業一二四五▲三菱重工業七七圓五▲山陽工作新四一圓三▲北海炭鑛新三九圓八▲新興人絹二四圓八▲大同產業五四圓二▲大同電力新九圓九▲鐘淵人絹四〇圓丁▲帆紡績一三三圓九▲東亞殖產一〇圓八▲ホップビール八圓八▲三菱鑛業新六二圓二▲東京電燈三九圓一▲大同電力三九圓三▲東邦電力六三圓七▲エタパイ新三一圓五▲東レ新一〇九圓丁▲日清紡新八〇圓丁▲帝國火藥二九圓二新四三圓二▲滿洲電信電話一八四二▲日滿アルミ九四二(引値三六〇)

手紙の事なら何んでもわかる
愛讀者大奉仕 特別景品付き亂賣!!
日本一の完備せる 大好評の手紙寶典
◆◆組合せ式と新案辭典式の長所を採りたる新時代に適せる新講義をした無比の名著
本書は手紙講習會が十數年苦心の結果、編著せられたる最新式考案の理想的「手紙寶典」の實典なれば一度本書を繙けばどんな手紙の下手な人でも思ふ通りの手紙がスラスラ即座に面白い樣に書ける。即ち本書は書簡文の初步より說明し、手紙文の法則△日用文△商用文△慶弔文△ハガキ文△口語文△男女間の手紙△趣味の手紙文△其他凡ゆる手紙の書き方と數百の文例を掲げて親切に解說しあれば實に便利此上なし。
定價三圓の處 大特價壹圓四拾錢
二大付錄 第一附錄(古版印刷)字くずし辭典 第二別冊附錄(四六判)願届書き方(一名代書人いらず)
體裁 縱六寸橫四寸 總クロース金文字入 豪華版特製美本箱入 前金小包送料十八錢 代金引換はハガキで申込次第金壹圓六十五錢で大至急送本す
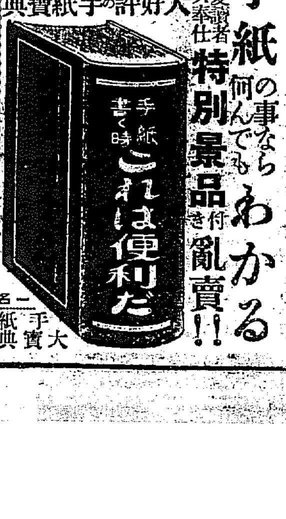

特別景品 流行型腕時計 クローム側優美時形磁針指針正確保證付
無代進呈 實物寫眞
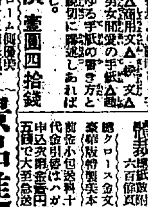
●此の特別景品は購入者にして御注文者に限り●書留小包郵便で御送付申上ます
景品進呈 「京城日報」愛讀者と御明記の上御注文者に限り本書「手紙寶典」の普及大宣傳の爲め上記實物寫眞の特別景品を一個づゝ無代進呈
發行所 東京市麹町區富士見町二ノ六 振替東京二五〇〇二番 大誠堂本店

百日咳 內服藥 チミツシン

本病特有の痙攣性咳嗽の發作を鎭靜します 早期に用ひて豫防に良く、進行中に與ふれば治療日數を短縮し經過を輕くします。
味は甘く、小兒は好んで服み、寢る前の一匙はよく夜中に作用して發作を阻止し安眠を得せしめます
一円八十錢 一円 試用瓶(四十錢) 藥店にあり
東京・大阪 田邊商店
TY 200

新興の迫力、壓倒的優秀
クロネコ トレーニングパンツ
金巾 ラスター グラニット等々
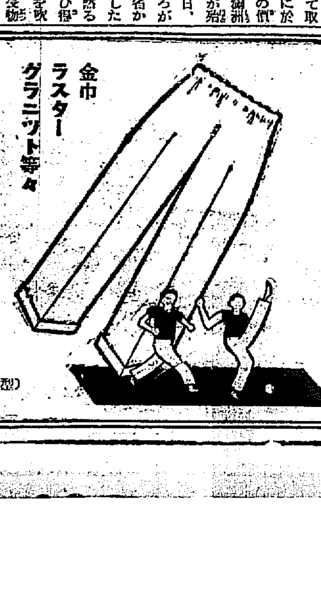
BLACK CAT
スポーツ服裝問屋 大谷義商店 大阪淡路町一
(登錄型)

社説
繭共販制度の再檢討を要望

朝鮮における蠶糸業は極めてプリミチブな狀態の上に、さながら白紙に蠶一種と設計圖を構成するやうに、總督府の指導奬勵政策に導かれて發展した、したがつて昭和八年產繭七十二萬石、蠶業戶數七十五萬戶と朝鮮の現狀は內地のそれと比較して依然幼年期を脫しない狀態であるとは云へ、內地が無統制、放慢な自由經營をとげ、製糸、蠶業が競ふべき對立狀態に陷り、紛擾は嘯きつゝあるに對し朝鮮は製糸、蠶業の利害一如の建前におかれて、鮮內の特殊的な蠶業原價安と相俟ち一糸亂れない態勢を保つてゐた。この朝鮮蠶糸業統制の基調をなし、根幹となつてゐるのが、獨自の繭共販制であつた。

◇

繭の共同販賣は朝鮮の蠶糸業開始時代に始まり、幼稚な民度に乘じ不良仲買者の跳梁を防止し價値鑑定、品種改良、技術向上の目的で大正五年より實現し現在に及んでゐるが、これあるが爲め朝鮮產繭價格は全鮮基準價格によつて取引され、繭査定は第三者によつて行れ、製糸認可制、販賣組合の如きも事實上に實現、延取引、鑑取引の弊なく、製糸、蠶農は共同利益に立ち、大正十四年樹立の產繭百萬石計畫も順調な發展をとげてきた。しかして他方本府では蠶業經營させる先進地には例外的に自由市場を認めたが、然蠶防止のため商仲買を適用の認可制とした。かくて商共販及び商仲買制を基調として產繭百萬石計畫は進展し、共販制度活用が蠶糸行政の要諦となつて現在に至つた、然るにこの蠶種と製糸の頃であり、蠶糸行政の基幹たる共販制度に對し此處一兩年來とかくの非難を生じてみたが、本年蠶期に入るやこの聲は俄然擴大し、目睫に更改期を控ふる昨今では從來の蠶農側のみならず、製糸側よりも改革意見擡頭し、一部には蠶糸業發展の癌腫との極論すら生じてゐる。

◇

繭共販制度に對する不滿は、共販による購繭價格が、大邱京城の自由市場に比し、繭價三揖乃至四揖低廉を呈する點に胚胎する。一貫三圓米價の繭にとつて三十五錢乃至五十錢の高安は確に問題たり得る。殊に本年の如き繭價安時代にとつては、蠶業者は價一錢でも高きを欲するは自明の理で此處に出廻り減の觀がある。一面出廻り減は製糸側の原料難となり、自衛手段とし製糸は自由市場を當惑せる。この結果は更に自由市場高となつて共販不振に拍車をかけるのである。共販と自由市場との繭價の三揖前後の相違は、蠶繭の輸送費等共販に要する費用支出のためで、製糸側の購繭價格は、その手數料、乾繭使用料、共同指導費等は、入札時において自由市場價格と同一と稱してゐる。さり乍ら農家にとつては一貫一錢たりとも高きを欲し而賣を行ふことゝなり、共販價格を出し、製糸家は販賣額にあへぎ、此處に共販制は明に缺陷を生じ、蠶農側からは撤廢論を生じ、製糸側からも共販反對乃至根本改革の要望がはなたれてきたのである。

◇

然るにこれに對する總督府の施策は頗る泥縫的なもの、さもなくば實際に遠い計畫のみで、實際面の急に應ずる何等の策を持合せぬ觀がある、との聲をなすものすらある。即ちこの弊の因つて生じて來た所以は、自由市場につき取締の態度に出た、蠶繭價格の釣上げが最近の蠶繭の要論となつてゐる折、高値問題の取締りをなした點にあるらしい。それに本府では蠶業令改正、製糸業令新設、蠶種國營等、成澤山の新計畫を有してゐる、これらは何れも要望されつゝある事柄ではあるが、目前に鮮內蠶糸業の基調をなす共販が上述の如き危機に切迫せるにも拘らず、その對應策を等閑視しての遠大な計畫は明に實際無視である、との譏りをなすものがあるのである。この現實に直面して吾等は因る共販制の再檢討をなすの必要がある。何故共販價安きかの眞因を突きとめ、その原因を除却せねばならぬ。共販安は上述の通り、購繭資金の利用劃高に原因をもつが、購繭價格高のよつて來るところは、實に鮮蠶糸業獎勵の劃一制の缺陷に基づく。奧地に躊躇せんがため、その出廻り商の極小位にかゝる大きい負擔を全般に及ぼす點にある。勿論新業を積極的獎勵時代には右の方針も妥當であつたらうが、人絹の進出盛んなる現在、蠶糸業は適地適作經營によつてのみ活路を見出し得るのではないか。この際朝鮮では適地適作を等閑視し、適地に未開發地の負擔を轉嫁せしめ、適地は云ふまでもなく、奧地自身も苦悩の淵に投じてゐる、これ朝鮮共販の現狀なのである。吾等はこの際、半島蠶糸業を正常の基調におき、統制ある發展を計らんため、斷乎共販廢止論をしりぞけると共に、當局が眞劍なる態度をもつて繭共販制度の再檢討に乘り出さん事を希求してやまない。

飛行機で寫眞測量
測量機を擔ぎ廻り 地圖を作る必要がなくなつた

寫眞機を用ひて、測量の手數を省く寫眞測量に關する技術は、既に三十年以前から實行されて居つた問題であり、高處即ち大體山の上から適當の方向を睨んで撮影したものを土臺に乾板の上にある目盛りを頼りにして、地圖を作る事にかゝつて居つたが、近年の如く飛行機が著るしく發達し、寫眞の技術と相俟つて空中寫眞撮影による擴大方法は著るしい進歩をした。

現在我國の陸軍測量部で行つてゐる方法では、飛行機が三、四千尺の上空に達した場合に、寫眞機の眼に入る範圍は一里平方位であるが、之が一度高さを高めて四千メートルまですれば一度に二千キロ平方米位、即ち五里四方の範圍を一枚のフイルムに收めることが出來る。假りに通常の場合を豫想して見たとき現在の高射砲の到達距離は一萬メーター位行くが、命中率が甚だ惡く一萬八千尺程度に上昇すれば危險なく撮れる、而してレンズの上においても一般撮影が可能である、殊に近來、赤外光線を利用する寫眞の發達の影響で、固定式の機械であれば二三〇マイルも隔てた處、即ち東京から名古屋邊の狀況を撮影し得る處迄發達して居るので、この兩者を入れればいちいち非常に精密なる測量をする必要のない場合には、トランシットを用ふる樣な測量方法を必要としなくなつた、此方法による大體の作成の順序を述べて見ると我々の肉眼によつて遠近のあるのを見分ける際は、我々の兩眼の距離が六七センチ米離れた處から見る事による。この距離を遙かに大ならしむる目的から、飛行機上から撮影する距離を百米とか、二百米とかいふ距離、離れたものにする事で、上下の具合がよくわかる。即ち二枚のレンズに寫した時に著るしく上下を認識し得る映像を撮る事が出來、其の方法による撮影技術によつたものは斜に撮られるといふ誤謬で誤差を生じ歪んで居るのを水平に修正する事が必要なので、十數萬圓の實體圖化機描畫機により機械的に等高線として之を歪みなく見せると、丁度眼と眼の幅が百米もある大きい人間の形で、地上何米の高さから見た時と同一なる高低を見出す事が出來る、斯くの如き機械を用ひて、擴大すれば數時間の後には立派な地圖として之を纏め上げる事が出來る譯で、測量機械を擔ぎ廻つて地圖を作る必要が殆んどなくなつたといふ事が出來る位である

映畫統制による
新規則の手續き
きのふ本府發表

本府の國策的映畫統制は九月から實施され、その取締規則の細則的事項は夕刊既報の如くであるが、興行の開届けその他の手續きは次の通り

一、映畫興行の開催屆

映畫の興行者其の興行を開始せんとするときは開始の日より十日前迄に一定の事項を列記して興行場所在地の道知事に屆出をしなければならぬ、之を廢止せんとするとき又は屆出の事項を變更したときも同十である、現在映畫興行を業としつゝある者は九月二十日迄に右の屆出をしなければならぬ、尙本屆出は地方警察令の定むる處に依つて既に興行許可を受け或は之を受けんとする者が映畫を上映するに際して屆出することを要する別個の屆出であつて勿論映畫の興行其のものを許可するものでもなければまた興行場建設に關する承柄でもないから活動寫眞館を建設したり又は活動寫眞興行を爲す場合は道で定めて居る興行取締規則に依るべきは謂ふを俟たない

二、映畫の上映數屆

映畫の興行者は一月毎に其月內に於て映寫したる映畫の題名(外國製のものに在りては其原名及譯名)製作國、製作者、卷數及メートル數を興行場別に翌月十日迄に道知事に屆出なければならぬ

三、認定の申請―公益的の映畫として認定を受けんとする者は左の書式に依る申請書を朝鮮總督に提出すればよい

活動寫眞映畫認定申請書
一、映畫の題名(外國製のものに在りては其の原名及譯名)
二、製作國
三、製作者
四、卷數及メートル數
右は活動寫眞映畫取締規則第六條に該當する映畫として御認定相成度說明書壹本二部相添へ此段及申請候也
年 月 日
申請者 住所、氏名、印
朝鮮總督殿

四、映畫を輸出又は移出せんとする者は左の書式による申請書を朝鮮總督府に提出しなければならぬ
一、映畫の題名
二、製作者
三、卷數及メートル數
四、現像の有無
右映畫輸出(移出)致度に付御許可相成度活動寫眞映畫取締規則第九條に依り說明書壹本二部相添へ此段及申請候也
年 月 日
申請者 住所 氏名 印
朝鮮總督殿

五、興行者でなくとも映畫を映寫して多衆の觀覽に供せんとする者は豫め映畫の題名(外國製のものにありては其の原名及譯名)製作國、製作者、卷數及メートル數及映寫時間を具して映寫地を管轄する道知事に屆出なければならぬ、この場合にも本令の取締を受くるの外道の興行規則等も合せて適用されるであらう

半島の更生陣を覗く (四七)
ならず者退治から轉じて貧乏退治
池田林儀

その頃、部落は惡の溜り場所であつた、四方八方からならず者が集まつて來て、賭博や酒に耽つた。たゞ一人の惡者の存在が、二十九戸の全部落を、全く惡化してしまつたのである。京畿道楊州郡某面金撿里のこと

◇

部落民一般に游惰となり無爲徒食安逸を貪り、しかも賭博飲酒を好む惡習が瀰漫し、民風地を拂ひ、土地は殆んど部外居住者の手に放賣せられ、貧乏のどん底に喘ぐの狀態となつた、『これではいかぬ』と尹元世氏は思つた、そこで惡の親玉退治にかかつた、ひどい目に逢ひながら惡と闘ひつゞけて、とうとうその惡者を部落から追ひ出してしまつた

◇

賭博退治は成功したが、部落に殘された貧乏と怠惰とは、一朝にして拔けなかつた。尹元世氏は考へた。これは一人の力ではいかぬ。若き同志と協力して部落更生をはからねばならぬ、と

◇

大正十二年彼は部落の青年三十五名と謀り青年會を組織した。會員はみな貧乏人ばかりで、滿足な者は、身につくといふのではありさうでも財産らしいものゝありさうな面目なものだけを選んだ。少し改良に着手した。賭博打破はいふまでもない

◇

斯うしたことになれない青年の集まりである。すべては尹氏が主となり先に立つてやらねばならなかつた。尹氏の農事改良には、部落の長老連は頭から反對し、惡口をあびせかけた。尹氏は土地の肥貸を探へ、野菜の適地であらうとして、五反歩の畑に大根を作つた。長老連は無茶をするでねえと反對し、今に見ろ大失敗と嘲笑つた

◇

大根は意外によく出來た。京城の野菜市場は、蠶島、往十里邊から出るのであるが、その年これらの地方は水害のために野菜が悉く々々になつた。それが金撿里にとつては幸福をもたらした。尹氏等の作つた大根は軽上りで、一萬六千本四百何十圓といふ金になつた。その頃、五反歩の畑の上りは大抵八十圓位しかなかつた。部落の長老連はアとなつた。尹氏の信用は一ぺんに高まつた

◇

大正十三年尹氏は青年と相談して、一町歩の畓圃を作り、主として稻と麥を植た。ところが、大水のために畓圃全部が砂を被り、大失敗に終つた。青年會の共同基金八百四十圓は消え失せ、負債まで殘つた。長老連はざまあ見ろと痛快がり、青年會員は離散した。けれども尹氏は屈しなかつた。深夜青年たちを戸別訪問して個人々々に說き伏せ、更に勇を鼓してやり直した

◇

大正十五年尹氏は內地農業視察に出かけた、彼は內地の農村の實狀を見て刺激された。歸つて來ると非常な意氣込みで稻作改良に當つた、先づ苗代の改良に手をつけ、選擧きを斷行した。これには長老連は可成烈しく反對した、尹氏は默々として所信を行つた、苗の補付けも內地流に薄くした。これにも長老連が反對であつた。しかし、尹氏は何も言はずに實行を進めた、そして成績を擧げた、部落の人々はもう尹氏を疑はなかつた、信用はやがて尊敬に變つた

◇

大正十五年金撿里部落の婦人が集まり、尹氏に指導を依頼して婦人會を組織した。青年會の仕事に刺戟されて、女もじつとして屋內に引つ込んでゐられぬと思つたからである。彼女等は子女の教育費を稼ぎ出すことを目的とした。そして、毎月以三枚か繩四玉を持ち寄つて、共同基金を作ることにした

◇

それから青年會の畜圃や共同耕作地の草取りその他のやさしい仕事は、婦人會の手で引き受けその勞銀を婦人會の基金に繰入れた。婦人會は今一千二百圓の基金を有し、土地を一千七百坪持つてゐる。

◇

青年會の事業はいよいよ發展し昭和七年農村振興運動が起ると共に、振興會の附設事業として今日に到つた、共同作業としては、水稻作、養蠶圃、桑苗圃等あり、農事の改良、副業の獎勵、肥料製造獎勵、文盲退治、醫療普通等々、あらゆる施設實行に精進してゐる今では全部落一家といふ觀を呈し戸數も四十八戸五十六世帶に發展してゐる

◇

尹氏の目的は、部落民のすべてを自作農に仕立上ることで、『勤勉以て農事を改良し產を興す』ことを目標としてゐる。そして、その目的が着々實現に向ひつゝあるので部落民の顏は希望に輝いてゐる

濠洲の人口

先般濠洲全土に亘つて行はれた國勢調査の結果によれば一九三四年三月三十一日現在のオーストラリア全人口は六百六十六萬八千百八十八人、これを昨年同日の調査に比すれば五萬八千六百九十人の增加である。その內譯左の通り

男子 三、三八四、六八九名
女子 三、二八三、四九九名
計 六、六六八、一八八名

小さき樂園
東洋のモンテ・カルロ シヤムに建設の譜

【バンコック發聯合】シヤムの有力實業家團は同國にモンテ・カルロに劣らぬカヂノを作らうといふ計畫で目下政府にその許可を請願中である。名前は『小さき樂園』と名付けるさうで見事な公園、大きな水泳プール、近代的ホテル、スポーツ・グラウンド等も設備しやうといふ意氣込み

十三歳の詩人少女

デイス、チスコといふ十三歳のハンガリア少女は最近自作の詩集を出版した。全國の讀者は仲々素晴らしく批評家も『おそるべき天才詩人』としてほめはやして居る

懸賞

花咲く樹

東京・大阪 朝日新聞連載中
好白熱的評の巨篇

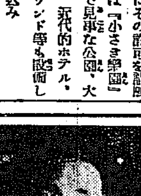
作者 小島政二郎先生

『花咲く樹』の映畫化について
小島政二郎

「花咲く樹」は意外の好評で、作者は喜んでゐる。今度映畫になるについて、配役の人選を、一般の投票によつて極める豫定のところ、その筋の方針で不許可になつたことは殘念である。何と云つても、作中の人物が、美しい男女の俳優によつて具體化され、生きた人間として目の前に各個性を躍動するのを見るのは樂しい期待だ。どんなエマが躍り出ることだらう。なみ子は? おつたは? 梨は? 島田は? ……監督の村田實氏に對しては、傑作(名作)を作つた腕に、僕は絶對の信頼を置いてゐる。この秋の封切の日が待たれる。

監督 村田實氏

秋を彩る最大の傑作『花咲く樹』は村田の巨腕により製作される。

島耕二
中野かほる
中野英治
森靜子(上)
志賀曉子(下)

新しき男性美に―
ウテナポマード

新興キネマ映畫化

課題
一、『花咲く樹』の中心人物なみ子が愛用する化粧品は何でせう? 白粉でもクリームでも、一つお書き下さい。
二、この新聞の名
三、あなたの住所氏名

賞品
一等 コロムビアポータブル 十名樣
二等 コロムビアレコード(『花咲く樹』主題歌) 五百名樣
三等 新興キネマ封切入場券又はウテナ化粧品(五十錢)一個 三千名樣
四等 『花咲く樹』出演俳優サイン入りブロマイド一枚 一萬名樣
五等 ウテナ化粧品試用瓶 一萬名樣

規定
一、解答はウテナクリーム(各種)ウテナ白粉(各種)ウテナポマード・ウテナ化粧水・ウテナほゝ紅等ウテナ化粧品の空函を開いてその裏面に記して下さい。(他の用紙も可)
一、解答は必ず封書(四匁まで三錢)で、東京本郷區本郷二丁目ウテナ本舗映畫係あてお送り下さい。郵税不足及び本舗へ御持參は御斷り申上げます。
一、空函の蓋と底を切捨てゝ下さい。住所姓名を状袋にも御記入れ下さい。
一、締切九月五日、發表九月十五日頃、新聞紙上

江川なほみ(上) 小杉勇(下)

コロムビアレコード 主題歌
Columbia

ウテナクリーム
雪印(無脂肪)三十二錢、六十四錢
月印(中性)五十三錢、七十五錢
花印(脂肪性)五十五錢、一圓十錢
ウテナ水白粉 各色 三十二錢、五十三錢
ウテナ粉白粉 新小函 廿五錢、卅二錢、五十三錢
ウテナ化粧水 新型 三十五錢、三十錢、六十錢
ウテナポマード 五十錢
ウテナ、ほゝ紅 口紅 三十錢

鈴木澄子

サラツと爽快美しくなる

ウテナバニシングクリーム
雪印

主として咸鏡南北道・江原道
及京元線に沿ふ京畿道の一部

二つの嬰兒殺し
妙な因縁で同時に公判
裁かれた情痴悲劇

【清津】嬰兒殺しの公判二つ十四日清津地方法院でそれぞれ求刑された——その一は[illegible]郡西面塔坪洞四一六金日玉（[illegible]）に對する殺人並に同金貞貴（[illegible]）に係る死體遺棄第一回公判で、午前十一時から戸田判事係りで開廷兩人の犯罪事實は

被告金日玉は夫李鋼白が約九年前渡鮮に出稼に出たまゝ生死不明で孤閨の淋しさから一昨年十二月頃金鋼白と情交關係を結び本年五月女兒を分娩したので世間態を恥ぢ、分娩と同時に絞殺し死體を風呂敷に入れて遺棄方を前記情夫金貞貴に依頼し更に唐米袋に入れて土中に埋めたものである

大町檢事は金日玉に懲役三ヶ年金貞貴に同八ヶ月を求刑、判決言渡しは廿一日である

◇

その二は鏡城郡[illegible]面豐川洞[illegible]の嬰兒殺しに對する第一回公判で金氏の[illegible]前の情夫との間に出來た女兒殺人死體遺棄に關する第一回公判で戸田判事係りで午前十時半開廷李檢事は被告人に對し、相手の男が被告と外國關係にあつたゝめ朝鮮の風習として分娩した子供を育てる事が出來ない事情にあつたと同情ある論告をなし懲役三年を求刑、判決言渡しは廿一日

待望の國境道路網
來年度二百里貫通
なんと廿餘年と六百萬圓犧牲
最大難工に心血を注ぐ

【平壤】全鮮で最も難工事とされた慈惠嶺の平北慈城道界を貫く東興新乫坡間約八里餘はこのほど卅六萬餘圓で落札起工することになつたが開通は來年十月頃の豫定である、目下工事中の同線箇所東興間及び慈城、慈城江口間は今秋開通することになつて居り殘る慈城江口中江鎭間も來年までには開通する筈であるからこれでさしもに難工事の國境二百里の縱貫道路も約廿餘年の歲月と約六百萬圓といふ巨費とを投じて漸く全通の運びとなつたものでまさに國境產業開發の先驅として一時代を劃するものとして期待されてゐる

お役人のお百姓
指導體驗で 大金を稼ぐ

【春川】江原道では一般官吏に至るまで既に農村農家の指導者としての信念を體得せしむべく試作畓等を開き農民指導原則の徹底を期してゐるが更に徹底による指導者を保有せしむべく先般二、三郡の官吏に農業經營を實行せしめてゐるが八年度の成績は頗る良好で、あまづさへ二千圓の收益を得た

湯の里の景勝—朱乙溫泉千本松

水封じ陳情
水禍に惱む 面民の協力

【咸興】北青郡良[illegible]面中里、初里平野の田畓は毎年雨期毎に北青南大川の增水氾濫により數百町步に及ぶ浸水、流失、埋沒等の被害を蒙り部落内數千戸の農民は生活困難に陷るを例とし多年北青南大川の治水改修を熱望しつゝあつたところ昨秋から對岸坪山面揚田里、廣川里を初め舊河床堤工事に着手されたが良[illegible]面側の河岸には何等の施設なく却つて被害擴大の虞れを招來するに至つたので過般來面側部落民は「昭和九年秋より良[illegible]面側の築堤を開始ありたい」意味の陳情書を本府、咸南道廳、咸南治水事務所に提出すべく署名調印の取纏め中である

十九師團 機動演習
咸南平野で 實施に決定

【咸興】第十九師團本年度の秋季演習はいよいよ九月下旬から十月中旬にかけて洪原、咸興、咸州、定平、永興、高原の一府五郡に跨がる咸南平地帶で實施のことに決定しそれぞれ準備を急ぎつゝある

金庫荒しの怪盜
平壤と南浦に前後して出沒
指紋を中心に捜査

【平壤】十三日午前二時頃平壤府[illegible]町二七支那人果物及雜貨商[illegible]氏方の裏木戸を破つて侵入し金庫から現金十五圓餘を窃取逃走したのをはじめ十四日午前一時頃府内[illegible]鎭南浦水產會社支配人高[illegible]氏私宅に押し入り四十餘圓在中の手提金庫を窃取した怪盜については平壤署で嚴重捜査中であるが[illegible]のところ十四日朝七時頃府内池町大阪商船代理店青木組でも大金庫を破壞されてゐるのを發見—青木組では事務所入口左側に据ゑられてある大金庫改良五號型及改良七號型の二ッを破壞されて重要書類もバラバラになつてゐたが五號型は戸は鍵當明き兩扉とも上下二ヶ所の蝶番差込み釘五ミリの鋼鐵ボートが鋭利な刃物で切斷され中扉が半分破壞されてゐるだけで[illegible]けてゐる

城津港修築
市民大會の大氣勢
宣言決議文を打電

【城津】十年度豫算編成期に直面して、城津港修築問題に關し本府要路に最後的陳情運動のため上城中の築港期成會委員から十四日朝「十年度豫算につき愈よ十五日から財務局の本府的查定に入る第二期計畫に實現せざれば向後五年間絶望」との情報あり、期成會では俄然緊張し、十四日午前十時から邑事務所で緊急代議員會を開いた結果、同係諸團體から關係要路に陳情電報を發し、午後四時半から城津座に急遽市民大會を開催、山下源太郎氏の開會の辭について中鉢副邑長から經過報告あり、最後に宣言及決議をなして散會、左の決議を關係要路に打電した

決議　城津港の修築は北鮮中部九十萬民の死活問題たるのみならず產業開發上緊切缺くべからざる重大問題たり吾人は萬難を排し十年度に於て實現を期す

警官の篤行
薄給をさき 老婆を救ふ

【端川】端川警察署[illegible]駐在所[illegible]巡査は自分の受持區域[illegible]里九〇李[illegible]子（[illegible]）が孫女と二人で洗ふが如き赤貧に迫はれつゝ生計をたてゝゐたが最近孫が病氣となり生活が窮迫したのを見かね自己の薄給の一部をさいて密かに救濟してゐたことが最近判つて一般から感謝を受けてゐる

人事相談 六千件
警察の手で 圓滿に解決

【咸興】咸南道内各警察署で取扱つた上半期の人事相談事務は內地人男八七件▲同女二三四件▲朝鮮人男四、二四九件▲同女一、一二六件▲外國人男九四件▲同女一四件▲合計六、五九四件の多數に達しこれを事件類別に見れば人事上一、八五一件▲生活上七六一件▲商業一、一九八件▲勞働上八九八件▲法律上六六六件▲其の他一、二二〇件と類別され人事八件▲生活三件▲商業一〇件▲勞働七件▲法律四件▲其の他二八件▲合計六〇件未解決あるのみでその成績は極上である

山林警備隊 匪賊と衝突

【咸興】匪賊改勝の一味と認められる約二十名の賊團は十二日夜來十三道溝大樹上里約三十町の地點に移動し同地深木公司木材作業所を襲撃の機會を窺ひつゝあり警戒中のところ十三日午後二時半頃山林警備隊と衝突交戰するに至り賊は[illegible]四道溝、新房子等から急援隊を派して賊十餘名の山林保護兵は敵に[illegible]衛三四名の損害を加へたもの、[illegible]なきため木材作業所に引揚げ各地に應援を求めたので長日、十により賊には附近潜伏の約四十名の應援あり、交戰約一時間半にし退した（新乫坡情報）

鴨綠江材の本場に
北洋材の進出
今年はざつと七萬噸を豫想
うらめしや資材難

【安東縣】滿洲國の森林建設事業に伴ふ資材難のため鴨綠江材の本場安東に樺太沿海州材がドシドシ押寄せ昨年は一萬八千噸輸入されたが今年は更に輪をかけてすでに二萬四千噸に達してゐるが今後も毎月平均一萬噸近く輸入の模樣で結氷期までには七萬噸以上に達すべく既に三千噸級臨時船の毎月三回入港を豫定されてゐる

時計のない村
信號鐘を購入

【端川】何多面如雨里は從來山間僻陬地だけに時計の所持者も少く時に關する觀念に乏しいのを遺憾とし時間尊重の觀念を普及させるため同地振興會や有力者等醵出して信號鐘を購入したこの程午前六時、午後十時の二回打鳴してゐるが部落民は感謝し鳴鐘と共に起臥してゐる

鍾紡敷地は交換
公會堂は第二案が無難
普通江改修の心配無用
藤原知事のお土產

【平壤】藤原知事、鐘紡工場敷地交涉その他打合せのため上城中の藤原知事は十四日歸壤して左の如く語る

平壤府公會堂敷地は第一案の瑞氣山案は案外交渉困難で第二案の憲兵隊用地は現在の建物の移築費を提供すれば容易に解決すると思ふ、この點府尹と會見した上で態度がきまる譯だ

鐘南面の停水船問題はドレッヂヤーを廻はすことにして折角立案進行中平壤市民の普通江の改修については總督府と會見して話し合つてみるつもりである、普通江の改修は今年三十萬圓、明年四十萬圓支出することに內務局の肚は決定してゐるので明年は當然四十萬圓を支出する筈で別に特殊な要請や折衝には及ばない鐘紡平壤工場用地中鐵道局所有の六萬坪の讓受け交渉は鐵道局長、政務總監と折衝した結果代り土地を提供して交換することに諒解を得た、價格の點については吉永局長と一定の評價方法で決定することにしてゐる其の他の諸問題は南鮮水害の善後策や侍從の接待やらで各方面多忙であつたので十分打合せることができなかつた

極秘の 重要案
陳情報告會

【清津】去る七日より清津府の將來に重大な關係を有する諸事情に就き陳情のため上城中であつた四元商議會頭は十三日歸任、十四日午後三時半から商議所會議室で經過を報告したが内容は極秘に附されてゐる

羅津邑會

【羅津】十五日午前十時から事務所で邑會を開催、左の諸案件附議

臨時職員給與規則設定▲傭人給與規則設定▲旅費規則中改正▲附加規則中改正▲火葬場使用規則制定▲市場使用規則制定▲設明邑證手數料規則中改正▲九年度豫算追加更正▲基本財產管理

江原道秋蠶
掃立四萬枚

【春川】產繭を誇る道では秋蠶四萬枚掃立を目標に知事以下幹部總出の下に指導督勵に大童である

水禍の道路
總損害は五十萬圓
咸南修理に大馬力

【咸興】七月廿九日から八月三日に至る咸南の豪雨被害は一二等道路のみでも

京元線四、四八〇圓▲平元線三六、三六〇圓▲元豐線四六八、九九〇圓▲新咸線五、三九〇圓▲咸黃線二一六、〇五〇圓▲咸鏡線一三、八九〇圓▲元惠線三、[illegible]圓▲甲惠線三、一五六圓▲北新線三、七七〇圓▲[illegible]六七九圓の合計五十四萬圓に達し諸車の通行に支障ある箇所の應急修理は地元賦役等の方法で行つたが復舊費として本府からも二萬圓の補助支出を認めて不可缺の改修を加へる筈である

情婦殺し
絞殺と斷じ 十二年求刑

【平壤】東拓倶樂部の變死體事件、本國府新陽里元東拓倶樂部雇人李昌錫（[illegible]）にかゝる殺人並に死體遺棄事件の公判は十四日午前十一時半から平壤地方法院小林判事係、大森檢事立會で開廷、裁判長の訊問に入るに先立ち立會檢事は一月卅一日東拓倶樂部へ訪れた情婦李春太から金の無心をされこれを拒絶したことから喧嘩となり殺害した犯罪事實を簡單に述べて訊問に入り、被告は

情婦が死亡したことは事實であるが最初から殺す考へはなかつた

と冒頭から殺意を否認し更に語をついで

三年前結婚したが妻の理が惡く三年前李春太のところに下宿したところ關係を續けたがこれは女から手を出したものです

と陳述し傍聽人を失笑させ、裁判長は同罪の頸部の絞扼を[illegible]く追窮したが

振興陣の消費組合
市場のお株を失敬
江原道の試案大當りから
さらに普及の算段

【春川】江原道では自力更生運動、振興運動の具體的實行化と併せて農村經濟上最も緊要な消費組合の普及を期する事業の一として昨年から[illegible]に八年度に道内四ヶ所に試設せしめ道費を無利息で貸付け資金に充用させたがその成績極めて良好なるに鑑み九年度には六ヶ所增設を計畫し[illegible]良好な結果を得たため更に十年度に至つては倉上本格的設立に入るものと期待されてゐるが農村消費組合は先ず農民の市場行を缺かせるこれによる冗費を節約せしめる經濟性を有し地方更生の大きな要素を形式して居りしかして設立方法に[illegible]振興會員約六十戸を標準に組合を組織せしめその上各自出資金として年一圓宛を五ヶ年間醵出せしむるもので資金としては十年度から簡易生命保險積立資金中から一組合五百圓を年五分五厘の低利で融通をうけて充當する模樣である

おめでた

【茂山】地方法院出張所長林田猛氏（二五）は元山府内憲兵衞氏長女田鶴子孃（二〇）と結婚十六日夕吉田屋で披露宴新郎は多趣味のスポーツマンで新婦は元山高女出の才媛

咸南辭令（十三日附）

[illegible]小學校訓導 日向勇
任公立普通學校訓導命咸興公立普通學校訓導 愛知縣 篠原昌
任咸鏡南道技手命土木課勤務 （土木技手） 大庭邦彦

人の動き

▲前田平壤憲兵隊長 十四日着任
▲村上直助氏（[illegible]）大[illegible]支店長とともに[illegible]
▲久世清藏氏（新義州高普、農校配屬將校、步兵大尉）十四日着任
▲山下與八氏（前同上[illegible]）十八日午前清州發咸興へ赴任
▲河合安次郎氏（鳳山郡[illegible]）十三日着任挨拶のため本社
▲安[illegible]氏（[illegible]）十三日[illegible]
▲山下[illegible]一氏（江原道警察部長）江陵、高城、襄川を初巡視して十三日歸任
▲李[illegible]根氏（咸北道參與官）十三日城津着任
▲太田久[illegible]氏（國粹會安東本部長）十二日[illegible]
▲山口正一氏（前茂山守備隊長）十五日發會寧七五へ赴任
▲松澤少佐（新茂守隊長）十五日着任
▲加藤[illegible]氏（前慈城水產學校長）今回木村技師に昇進水產[illegible]
▲福井[illegible]氏 十二日[illegible]
▲大森悅二氏（前咸南技師）慶尙技手に轉じ近く赴任
▲野木啟男氏（新任本府水產技師）十四日[illegible]
▲酒尾[illegible]少佐（[illegible]）早稻田大學配屬將校）十四日[illegible]
▲落合[illegible]一大尉（[illegible]）十六日馬山發赴任
▲山際[illegible]三氏（元[illegible]）去十一日[illegible]

北鮮視察團

【[illegible]】[illegible]非常教育會視察團十六名山形縣教育會視察團十一名及び吸收[illegible]徒二十二名は十三日午前七時滿洲丸で來對、府内見學の後同船で正午[illegible]に向け出發した

羅津の豪雨

【羅津】十二日午後三時四十分頃雨は雷鳴と共に大豆大の降雹を混へ土砂降り浸水家屋は出し一時は入喲までであつたが短時間のため減水も早かつた

同窓會の献金

【北青】[illegible]内高等小學校同窓會では毎年夏に同窓會を開き茶話會を催すのが常例だつたが時局に鑑み同窓會の美擧に動かされ茶話會費を有意義に使用すべく金十圓を國防獻金取計方を北青署に依賴した

城津に旅舘荒し

【城津】十四日午前四時頃目下洋館[illegible]中の本町角長旅館に忍び入り、二階居室に投宿中の京城、熊坂國三郎氏の洋服のポケットから現金卅圓を窃取逃走した怪盜あり、急報により城津署では即刻活動を開始し容疑者二名を引致取調べ中

講習會員の義捐

【咸興】三水郡教育會では過般郡內の普[illegible]・私設學術講習所教師の講習會を開催、例年終了式後には講師の慰勞、會員の親睦を目的とする宴會を例としてゐるが今回はこれを廢して南鮮水禍の慘に義捐すべく發議したところ全員異議なく即座に金十三圓三十錢を醵金し三水郡廳經由送金することになつた

梅毒菌の活躍は
夏季が一番旺盛です
殊に吹出物に御用心

（スピロヘータの研究）

恐ろしい皮膚梅毒

梅毒菌スピロヘータは他の病菌と違つて白血球の力だけでは、どうしても征服出來ない病菌ですから一度罹つたら最後、初期の內に充分治療を施し完全に治してしまはぬ限り、潜伏期と云つて表面的には一時病勢が衰へたかの樣に見える場合がありますが結局は二期の全身梅毒に移行して恐ろしい病菌は血液や淋巴液と共に絶えず體の下し樣がなく、半年或は一年後に生命を稀はれてしまひます、以上市上げたゞけでも梅毒は實に身の毛のよだつ樣な病氣であります

然し中毒を起す

元來肝臟といふものは人體に侵入する毒物を常に中和させる非常に大切な臟器であるだけに、肝臟を侵されると、一寸した食事の加減で、良く中毒を起して苦しんだりその都度生命を脅かされる樣になります。

が此の頃になると肝臟が侵される共の結果皮膚へは赤いぼちぼちした吹出物がしたり、膿物が出來たり、身體が倦く鉛でも注ぎ込まれた樣に重苦しかつたり、頭痛や頭重、記憶力や思考力の減退或は毛髮が脫けたり、聲がかすれたり、不眠に陷つたり色々の全身障害を起して來る樣になります。

梅毒がこゝ迄

進行すると梅毒菌スピロヘータは全身に蔓延し、口中にも、吹出物にも無數の病菌が繁息して居りますから、かうした病狀ある人との關係は申す迄もなく、接吻、食器、衣類などの使用も、感染の危險がありますから、充分注意せねばなりません。

殊に夏は病菌が最も繁殖し易い時であるだけに猛威を振ひ、其の上冬などに比較して一般に夏は皮膚も緩み、たゞれなどがよく出來る爲め、局所以外からも非常に梅毒に感染し易い時でありますから仙に害毒を及ぼさぬ樣心掛ると同時に病勢の惡化せぬ内手當する事が肝腎であります。

若し不幸にして

前述の樣な症狀を恐ろしい梅毒であるとも氣付かずその儘に放つて置きますと、今度はいよいよ生命を稀はれる樣な重病を誘發する樣になり、心臟、腎臟、肺臟、肝臟、脾臟、腦、眼、鼻、耳等凡ゆる方面が侵される樣になります。特に注意しなければならないのは梅毒菌が永年體内に潜伏して居ると記憶を害ろしく侵されて來る事があります。

ばかりでなく、梅毒性神經病即ち腦梅毒となつて頭が馬鹿になつたり、發狂したり、腦軟化を起したり、半身不隨になつたり或は脊髓を蝕まれて足腰の自由を奪はれたりして、惡や子供にまでその害毒を及ぼし、廢人同樣な悲慘な結果に陷りますから、梅毒の疑ひある方々は一日も早く専門的の治療を受けるか或は體內服藥として効果の著るしいベルツ丸を服用する事ら、徹底的に治療する事が何よりも大切であります。

內服藥ベルツ丸は

梅毒の治療に勝れた効果を持つ數種の藥劑に依つて完成されて居る藥ですから、初期の治療には勿論二期、三期と進行した梅毒の治療には特に適して居りますから、永年惱んで居る梅毒、臨疹、冷え症、しつ毒、橫痃、腦梅毒、遺傳梅毒、潜伏梅毒、脊髓、梅毒性リウマチス、ニキビ、吹出物等凡て梅毒性疾患に思ひ當る方は一刻も早くベルツ丸を服用下さい。

の方法も副作用などに傷む心配はなく、服用日を追うて血液や淋巴液は浄化される樣になり、恐ろしい毒薬は大小便と共に體外へ漸次排泄され、氣分なども爽快になつて來て、知らず識らずの内に家族に害なから梅毒が治療出來ます。

時代はすでに恐ろしいといつても手當の方法もあります、が、梅毒の爲め肝臟の機能が全く失はれ、肝臟を起すと、どんな名醫でも手

治療後の注意

こゝに改めて申添へて置くまでもなく梅毒は、初期の治療で外部的の症狀がなくなつたからと云つて治つたと斷定出來る樣な病氣ではありませんから、如何に外部的の症狀がなくなつても體內に梅毒菌スピロヘータが生き殘つて居る內は、妻にも感染し、子供にも遺傳し、一家悉く梅毒の爲に惱まされる樣な結果になりますから、一度でも梅毒に感染した方は治療後と雖も一二ヶ月ベルツ丸の服用をお奬め致します。又自分では全く覺えのない方でも梅毒は遺傳性のものが非常に多いから前述の樣な症狀に思ひ當る梅毒の方は、ベルツ丸を服用して遺傳梅毒の手當をして置く事が安全であります。

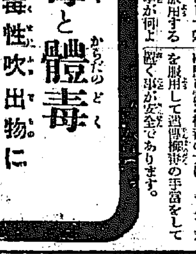

梅毒と體毒
梅毒性吹出物に
ベルツ丸

効能　梅毒、淋毒、痔毒、橫痃、しつ毒、ひえ毒、せきずゐ病、腦梅毒、遺傳梅毒、リウマチス、梅毒性皮膚病、腎臟病、梅毒性吹出物ニキビ、動脈硬化症、梅毒性便秘、等凡て梅毒性疾患に良効あり。

藥價　廿日分三圓・卅五日分五圓・七十五日分十圓 百六十日分廿圓・二百六十日分（德用）卅圓
送料　內地各十五錢・海外四十七錢・代引十五錢增

東京日本橋區濱町三の四〇（新大橋下車）
發賣元　鈴木日本製藥社　社主　鈴木清二
振替東京一〇五・電話浪花一〇五・一〇六

特約代理店　京城府…大村・新井…釜山府…大廣・豐田

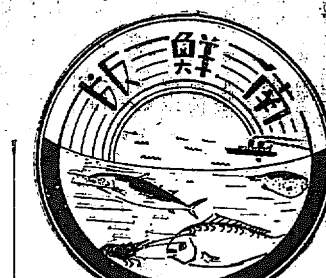

主として慶尚南北道・京畿道仁川その他中央部地方

勞働で自活督勵
窮乏の罹災者五千を總動員
食糧補給は避ける

【馬山】昌原郡の水害罹災民に對しては引續き食糧配給を繼續しつゝあるが最近に至り個人手持の糧食も殆んど食ひつくし補給方を申出るもの簇出し當局でもその措置に困却してゐるが、出來得る限り勞力をもつて自活せしむべく就役可能者は調査の上悉く動員してゐるが、現在勞働に從事してゐるものは大山水利の應急復舊工事に約一千二百名、昌原、上南の砂防工事に使役してゐる人夫二千七百七十六名である

慶南金組 利下げ
十五日實施

【釜山】慶南の金融組合では低金利時代に順應すると共に一面今回の水害に伴ふ見地から十五日より貸付金利標準を改正し都市、村落金組共一齊に左の如く利下斷行に決定した

▲村落金組　長期貸附擔保年一厘八保證、五厘五、短期貸擔保日歩一厘九、保證一厘五

▲都市金融　長期貸擔保年三厘、保證六厘三、短期貸擔保日歩一厘三、保證一厘七、手形貸擔保日歩二厘七、保證一厘二、手形割引日歩擔保五厘四、保證一厘六、當座貸越擔保日歩一厘二、保證〇厘四

聖恩鴻大ただ感激
御慰問使黑田侍從
聖旨を奉じて忠北・全南へ
優渥な御救恤傳達

忠清北道

【清州】長き澇りから差遣はされた黑田侍從は十四日午前、京城發新名宮內屬、川添拓務事務官並に渡邊本府學務局長、上内總務課長隨伴で鳥致院經由忠北道廳差し廻しの自動車で午後一時五分、南宮知事以下道幹部職員をはじめ多數官民の出迎へを受けて道廳に入り晝食後、知事室で南宮知事に對し優渥なる聖旨を傳達され、南宮知事は恐懼感激して聖恩に對へ奉ることを奉答し約三十分間に亘り南宮知事は忠北道内の災害狀況及救濟對策、災害當時の一般罹災民の活動狀況、特に人命救助等について詳細說明し侍從は地圖を前に熱心に聽取してこゝに忠北に於ける重任を果し二時半道廳を退出し鳥致院經由、大田に向つた

全羅北道

【全州】黑田侍從一行は十五日午後一時出迎への高全北知事、高警察部長の案內で江景發、裡里を經て午後二時四十分全州官民の出迎へを受けて道廳着、少憩の上知事室で高知事に對し聖旨を傳達され、高知事は感激の裡に奉答して式後臨席で水害狀況を詳細說明し終つて侍從は水害功勞者声田守男、松本福市、早田金勝、朴健卿、吉田猛雄の諸氏を接見の上、午後四時五十分鍛冶屋旅館に投じた

御禮言上
宮內大臣へ 執奏を乞ふ

【清州】南宮忠北知事は水害に對し長き澇りから黑田侍從を御差遣遊ばされ御救恤の恩命を拜して感激し直ちに宮內大臣宛に御禮言上執奏方の電報を發し、宇垣總督に對しても同樣お禮の電報を發した

死線を越えて必死起ち上る
忠南もやつと調査を完結
悲慘な記錄を作成

【大田】忠南では過般の水害調査を完了したが、それによれば流失家屋百五十九戶、全壞千九十八戶、半壞六百九十一戶、浸水千九百十四戶、計三千八百六十二戶、畓及び田の被害は流失四百五十五町步、埋沒千九百七十七町步、浸水二萬四千八百十一町步、合計二萬七千二百四十三町步に達し應急對策として既報の通り籾麥四百石、大豆十石、白菜六石二斗を道から無償配布し目下播種せしめてゐるが更に被害激甚を極め自力又は地主若は隣保相助により供給し得られない農家には種籾その他の副業で幾分なりと救濟すべく努力中である、

小屋かけ料
罹災者に給與

【馬山】金海郡鳴旨面で水害による住家の流失倒壞等の災厄に遭つた罹災民に對する小屋掛料は十二日午前十時から同面事務所で支給された罹災民は鳴旨面で五百人金額三千五百三十五圓で流失十五圓、全壞十圓、半壞五圓の割である

少年の溺死

【統營】大和町元培長男正基(一〇)は十三日午後三時半頃統營町統營病院前海岸で水泳中過つて深みに陷り苦悶中を通行人が發見し直ちに飛込み救護應急手當を加へたが死亡した

救助船常備
大邱の計畫 愈よ具體化

【大邱】連年の出水期における辛い經驗と過般の水害で愈々その必要を痛感した大邱署の救助船常備についてはその後伍田保安主任、植田消防組頭がこれが研究のため釜山に出張、具體案が成り急速に實現を見る模樣であるがこの救助船は發動機船一隻約一千二百圓、平船一隻約三百圓のものになるらしい

木浦府會
暴風被害の 復舊を可決

【木浦】臨時府會は十三日午前十時から明け八、九兩日の暴風雨のために破壞された府營棧橋、公設運動場修理費、街物貨市場代行者纏更問題を附議、質疑應答の後原案を可決、ついで府營漁船棧橋と公設運動場復舊北棧道路の改修案も原案通り可決して午前十一時散會

一意復興に專念
聖旨に對へ奉るべきを誓ふ
兩道知事の感激

高知事謹話　過般の大洪水の被害激甚なる趣 天聽に達し畏れ多くも 天皇 皇后兩陛下に於かせられては此慘澹たる罹災民の艱苦を深く御軫念遊ばされ御救恤の思召を以て多額の御內帑金御下賜の御沙汰を拜し又特に侍從を御差遣し遊ばされ親しく災害の實情を視察せしめらるゝと共に罹災民を慰問せしめられ只今 聖旨の傳達を拜受しましたことは天恩優渥、唯々恐懼感激に堪へない次第であります、過ぐる昭和五年七月本道稀有の大水禍に際しましても罹災民御救恤の思召を以て御內帑金を御下賜あらせられ親しく海江田侍從の御差遣を仰ぎ今又此優渥な御沙汰を拜しましては今更申すも畏れ多い事ながら斯くも蒼生を愛撫し給ふ廣大無邊な聖恩に恐懼措く能はざるところであります、今後は此有難き大御心を普く民衆に傳達すると共に克く罹災民の救護及災害の善後措置に遺憾なきを期し民衆の努力を竭して民衆の艱苦を慰り以て聖旨の萬分の一に對へ奉らむことを期して止まざる次第であります

南宮知事謹話　過般の水害狀況が天聽に達しまするや畏くも 皇上 皇后兩陛下に於かせられましては甚く罹災民の窮狀を御軫念あらせられまして今日親しく侍從を御差遣あらせられ聖旨を傳達の上御救恤の御沙汰を拜しまして聖恩鴻大誠に恐懼感激に堪へざる次第で御座います 本道に於ける被害の範圍は相當に廣く殊に北部南漢江流域の一部及び南部錦江流域地方に於て甚大で人畜の死傷、家屋の流失倒壞、耕地の埋沒流失、道路堤防の決潰、破損流失等各方面に亙り大の被害を見たのでありますが就中道路橋梁の被害最も劇甚であつたのであります、水害地方に對しましては或は郡、邑面、土木管區、警察署の職員をして夫々適宜の應急措置を講ぜしめまするると共に或は漸次道內交通の復舊するに連れて關係職員を現地に派遣し水害の調査及應急對策に當らしめ內帑救濟費より用度金、小屋掛料等の支出を始め耕地、交通、衛生等の對策に遺憾なからしめんことを期したのであります、民間に於ける水害防止に關する所謂、佳談も尠くないのでありまして特に各地に於ける青年團、消防組等の目覺しい活動は感謝措く能はざる所でありまして平素の訓練が斯る危急時に際して完全に發揮せられたるを見て洵に心強きを感ずる次第であります 最近に於て農村振興自力更生運動の効果漸く現はれて參りまして官民共に其の成果を期待して居りました秋に當り今回の水禍を受けましたことは甚だ遺憾とする所であります、今日 畏くも 聖旨を拜受致しましたことは 聖恩洪大恐懼感激に堪へない次第で御座います、速かに 聖旨を傳達致しまするも共に官民一致協力して水害の復舊に努め更に進んで罹災民衆を指導して中途挫折するが如きことなき樣努めまして轉禍爲福以て洪大なる 聖恩に對へ奉らんと考ふる次第で御座います

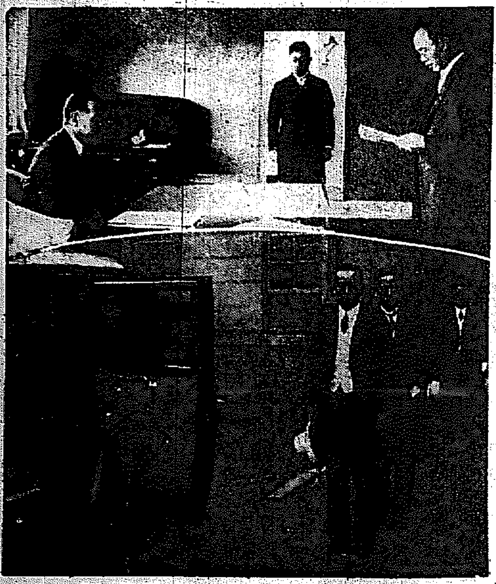

寫眞說明　上は黑田侍從南宮忠北知事から水害狀況聽取、中央は渡邊本府學務局長、下は大田驛頭に於ける黑田侍從

安定の築堤
慘害の安東で要望
本府と道廳に陳情

【大邱】水魔の大慘害に見舞はれた安東邑に對しては道で極力救濟方法につき研究中であるが、取敢ず堤防の應急復舊費として一萬圓を支出し目下修理中であるがこれだけでは住民の不安は去らず全く安住の地とされないのでこの際永久的堤防の修築が欲しいとの住民の輿論を代表し、崔郡守、陸邑長等の一行は十一日來邱、金知事以下道幹部と知事室で會見種々善後策に就いて協議打合せをなし更に一行は同日京城に赴き本府に陳情のため同夜上城した

混血兒の大泥棒
京仁を股に 荒して廻る

【仁川】富川郡文鶴面玉蓮里生れ住所不定前科五犯李長春(三〇)は幼時から手癖が惡く十五歳頃から刑務所の飯を食つてからは札つきの惡漢となり、鮮支混血兒の自暴から遂に前科五犯を重ね、其後も惡事をやめられず京仁を股にかけて荒し廻つてゐたが、十四日素砂面京仁街道で素砂駐在所の金巡査に怪しまれたのが運の盡き流石は惡黨らしくあつさり自白したが主なる被害は四月十三日鎭海邑李英秀方で時價三十圓のミシン一台、六月五日熊川二五四番地光岳方で時價十五圓の時計一個同九日永登浦李貞方で現金十圓、其他一件、合計十一件二百圓で目下仁川署で取調中であるが餘罪ある見込である なほ同人を檢擧した金巡査は先に素砂部落で兇漢を擧げた殊勳者である

綠肥や畜牛飼料に
大晩紫雲英栽培
十一年度には二千町に普及
忠南の農事改良熱

【大田】忠南道では綠肥と畜牛の飼料として紫雲英の栽培を行つてゐるが一昨年來擧々優良種たる紫大晩生種を毎年五十石內外を購入し強制的に二百町步を播種せしめこれから生產する種子で普及面積を擴張し生產費六百町步の種子を供給し十一年度には二千町步の普及を圖る計畫であるが本年も五十一石三斗を一石當五十一圓で購入し各郡に配給を了つたが本優良種は在來種に比し反當七十五貫以上の增收でこれが普及による利益は二千町步に對し生產量六十萬貫一萬九千餘圓に達する、なほ忠南農事試驗場では紫雲英を本年新に栽培せんとする地方に人工培養細土を配布し紫雲英の增產を計ることゝなり五百五十町步、五千五百袋の配土を各郡に配布した

强力の怪賊
巡査を咬む
組み伏せて逃出し
朝食の最中を就縛

【全州】十四日午前一時頃市內大正町二丁目の嘆多屋商店の十字路角の煙草屋李甲得方に大賊が侵入せんとするのを巡回中の趙快龍巡査が誰何したところ犯人は八達町方面に逃走を企てたので追跡し二築料亭附近の街路で逮捕せんとしたが賊は大兵肥滿の强力で同巡査の腕、胸等に咬みつき、負傷せしめ更に帽、劍を奪ひにかゝり巡査を組み伏せて遂に逃走したので同巡査は本署に急報、直ちに非常召集を行ひ本町四丁目一九飲食店で午前六時半悠々朝食中の犯人を逮捕した右は忠北永同邑內里生れ、住所不定前科三犯、十八歲の時から九年間を刑務所に暮し、本月出獄したばかりの曲者であつた

山のギャング
發蛾期に退治

【馬山】昌原郡では本年五月お山のギャング松毛蟲の第一回驅除を行ひ幼蟲約二百石を捕殺したが最近の發蛾期に至り來る二十一日から五日間住民總動員の上蛾の燈火誘殺による蛾の捕殺で成績を期することとなつた

泥醉の書記
人妻を襲ふ
散々戲れた上に
歸宅の主人に暴行

【全州】益山に起つた、エロ・グロ事件――主人不在の眞夜中に泥醉の內地人面書記外二人が、留守居の女の家で戲れ折りよく歸宅したその家の主人に暴行負傷させた奇怪極まる告訴事件がある、事件の內容は 去る七月五日夢洞面事務所通り仕商人金言洙(三六)が裡里市場へ行商に出て不在中妻河小女(二九)が一人留守の夜中一時頃突然浴衣がけの男二人が這入つて來ていやがる女に亂暴を働きつゝあるところに、主人が歸つたところ今度はいきなり主人に暴言、暴行を加へ負傷させたので金は泥醉の面書記等を家宅侵入、暴行罪で全州檢事局に告訴した

勇敢な少年
人命救助表彰

【晉州】晉陽郡南江面浮里徐昌植(一七)は過般の豪雨に際し晉昌面の上流で過つて河中に轉落し、激流に呑まれ溺死せんとした處を救助したので晉州警察署長から表彰申請中であつたが此程知事から金一封を賞與された

智異山探勝
視察團を募る

【釜山】慶南道山林課が斡旋して咸陽郡主催で慶南と全南北三道の道界に亘る南鮮の名山智異山に林業施設資料としての植物標本採集と同山の景勝を探るため一般より登山者を募集することになつた、登山日程は八月廿日から三日間の豫定で會費は一人當り金四圓、申込者は廿一日までに道山林課久保田氏へ申込むこと日程は左の通り

▲第一日午後零時咸陽郡廳に集合自動車で出發同夜馬川碧松寺一泊

▲第二日午前七時出發午後三時半絕頂着附近山林中で植物採集視察露營

▲第三日午前七時絕頂碧松寺を經由して午後六時咸陽着(智異山絕頂天王峰)

永登浦邑會
市場移轉や 新築を可決

【永登浦】邑では十日午前八時から邑會議を開き邑事務所移轉改築による敷地購入費追加と普通市場及家畜市場敷地購入費一萬圓追加及營業稅附加稅五百四十九圓の增加に伴ふ豫算更正等の諸案件を附議し何れも滿場一致で原案通り可決し引續き邑事務所敷地の官有地拂下げにつき懇談した

忠南肥料叺
七月末迄に 七萬叺突破

【大田】忠南が農村救濟の一助として指導と奬勵に不斷の努力を拂つてゐる肥料叺の生產は一月以來七月末までに八十萬三千七百枚の多數に達しこの價格七萬二千餘圓が貧しい農民を潤してゐる

蛇梁島普校設置

【統營】郡內一面一校制は去る七年中完成、二面の如きは今春分敎室まで增築した折柄、學校のない蛇梁面官內蛇梁島でも全島民擧つて普校設置に猛運動中愈よこの程三千二百四十七圓の寄附金がまとまつたのでいよく設置し來る九月一日開校すべく準備中

陝川の畜牛大市

【馬山】陝川郡畜產係では豫てより畜牛の向上に力を注ぎ畜產の成績見るべきものあつたが今回陝川の主催にて十六日治爐市場、十八日鳳凰市場で畜牛の大市を開催し、數十圓を投じて福引抽籤をなすことになつた

赤坊の死體漂着

【三千浦】十二日午前五時半頃三千浦邑仙亭里海岸に麻袋包が漂着したのを張志鐘氏方雇人が發見、拾ひ上げ開いたところ、中より小兒の死體現はれたので大騷ぎとなり三千浦駐在所へ申告、警察官は公醫と現場に出張檢視の結果死後六七時間を經過した三歲位の朝鮮人女兒で嚴重犯人搜査中

◇【馬山】泗川敎育會では復氷沖六四氏を招聘二十八、九兩日三千浦普通校で普通語習會開催會費五十錢

◇【釜山】西本願寺布敎所では鎭海邑の地下を受け邑事務所隣りに堂宇を新築起工

◇【馬山】青年會では十四、五兩日府內勝願寺で供養の盆踊りを開催

◇【大邱】釜山の赤玉會館は大邱に進出し十四日開業披露宴を張る

◇【兼浦】廿三日滿鐵住吉神社で兼浦滿鐵建設工事の殉職者慰靈祭を執行

◇【清津】佛敎聯合會では十六日石炭棧橋附近で精靈流、盆踊り煙火大會を開催

◇【原州】小學校生徒は去る十三日神谷校長引率の下に共同墓地に參詣

◇【仁川】小學校では每月一日、十五日諸先生と共に神社參拜を勵行し神社境內並に仁川公園に草花を植栽

福 モナール

モルヒネ 其他 塩類中毒治療劑

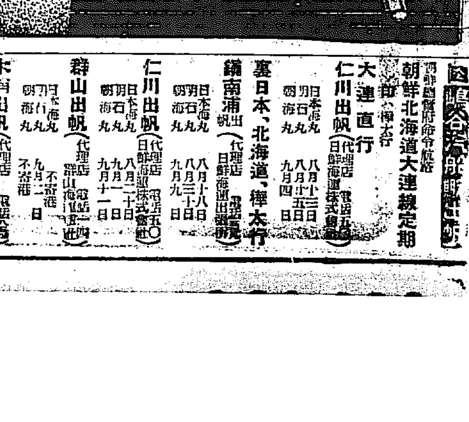

モルヒネ其他塩類中毒 治療劑の最高權威!

恐ろべき亡國病、モルヒネ、阿片其の他塩類中毒の恐怖は今更事新しく說明の要なく一度此の中毒に侵さるゝや其の殆んど總てが廢人同樣となり禍を家族に及ぼしあらゆる悲慘を嘗め遂に死の轉歸を見る者年月と共に增加し想ふだに戰慄すべき人生の地獄相と稱して過言に非らず。

「福モナール」は發賣以來未だ日淺きも各地の專門醫家諸賢の追試を乞ひ多大の賞讚を博し「藥効の卓越なる点此種藥劑中の最高權威なり」との賛辭を受く。

卽ち福モナールは僅々一―二筒の注射に依り常用のモルヒネ、パントポン、コカイン、ヘロイン等同類似麻醉藥等の注射回數と用量とを著しく激減し何等の副作用なく禁斷症狀の發現を長時間抑制し且食慾增進、夜間の安眠、精神爽快となり、榮養健康を著しく恢復す更に回を重ぬるに從ひ愉快自然裡に離藥するものなり。

尙本注射液をモルヒネ代用となして効果を收む且價格の廉なる事は患者の最も所望せらるゝ所なり。【文献進呈】

鮮滿華各地著名藥店にあり。

包裝　皮下　五管　十管
　　　靜脈　二十管　五十管

製造元　大阪市浪速區鴉町三丁目　順天堂醫化學研究所

發賣元　大阪市東區道修町　株式會社　田邊五兵衛商店

朝鮮特約販賣店（順序不同）

京城本町二丁目 山岸天祐堂　同一丁目 古城藥店　同二丁目 北島藥店　同三丁目 阿部醫療器店　同四丁目 齋川宮三大藥店　同大門通 木村回春堂　同南大門通 新矢井藥店　同本町 大黑高松藥房　同天本町 大田南三郎藥店　同 ヤマノ藥店　同平町 百見藥店　同 [illegible]　平壤 [illegible]　平壤大和町 日新堂藥局　木浦 木下藥店　木浦大和町 伊藤大陸藥店　大邱 佐伯仁正堂藥店　同 町田回春堂　全州 水下藥店　全州 田島宇藥店　清津 [illegible]　元山 [illegible]

國際汽船定期航路 (命令航路)

朝鮮北海道大連線定期 (朝鮮總督府命令航路)

大連直行

仁川出帆(代理店 日鮮海運株式會社)
日本海丸 八月十三日
明石丸 八月廿五日
朝海丸 九月四日

裏日本、北海道、樺太行

鎭南浦出帆(代理店 日鮮海運出張所)
日本海丸 八月十八日
明石丸 八月三十日
朝海丸 九月九日

仁川出帆(代理店 日鮮海運株式會社)
日本海丸 八月二十日
明石丸 九月一日
朝海丸 九月十一日

群山出帆(代理店 群山海運運送店)
日本海丸 不寄港
明石丸 九月二日
朝海丸 不寄港

木浦出帆(代理店 日鮮海運出張所)
日本海丸 不寄港
明石丸 九月三日
朝海丸 不寄港

釜山出帆(代理店 釜山兒玉商會)
日本海丸 八月廿二日
明石丸 九月四日
朝海丸 九月十三日

浦項出帆(代理店 浦項運輸會社)
日本海丸 月 日
明石丸 九月五日
朝海丸 不寄港

寄港地=境、宮津、敦賀、伏木、新潟、酒田、函館、小樽、大泊

朝鮮總督府命令航路

北海道北鮮線定期

雄基出帆 代理店雄基運輸支店 九月一日

清津出帆 代理店朝鮮運輸支店 九月一日

城津出帆 代理店北鮮商船組 九月二日

西湖津出帆 代理店西湖津商船組 九月三日

元山出帆 代理店朝鮮運送支店 九月四日

內地寄港地。新潟。酒田。函館。小樽。青森。

新潟北鮮直行線

[illegible]

島谷汽船株式會社

仁川出帆豫定

阪神 日津丸 八月十二日
阪神 正生丸 八月十二日
尾ノ道、阪神 神・安丸 八月十三日
阪神 赤城丸 八月十三日
阪神 名瀬丸 八月十三日
阪神 古城丸 八月十三日
阪神、名古屋、京濱 天長丸 八月十六日
尾ノ道、阪神 開東丸 八月十七日
阪神 玉榮丸 八月十七日
伊勢、阪神 昭光丸 八月十七日
阪神、京濱 江原丸 八月十八日
阪神 櫻島丸 八月十九日
阪神 百福丸 八月十九日
阪神 一德丸 八月二十日
名古屋、京濱 大新丸 八月二十日

鮮航同盟會
仁川支部

腸疾患の治療と豫防に

整腸
殺菌
消化

ビオフェルミン

寢冷え性下痢
醱酵性下痢

ビオフェルミンの主劑たる乳酸菌は、腸內に於て異常醱酵を制止し、腸の生理的機能を調整する獨特の作用を有す。從つて暴飲暴食乃至は暑熱に因りて招來する腸カタル並に各種下痢に對し合理的治療を營むのみならず、腸の强化と下痢の豫防に好適の藥劑なり

小兒下痢
乳兒綠便

乳小兒下痢は、多く腸內の腐敗性變化、異常醱酵に原因し又有害細菌の產生する有毒物質を血液中に吸收して中毒を起すに因るものにして、ビオフェルミンは之等の症狀に安全に制腐制酵及び解毒効果を收む。近時、人工榮養兒の下痢、榮養障碍にも汎用せらる

消化不良
常習便秘

ビオフェルミンは乳酸菌による整腸作用の外に、併存する二種糖化菌の營む腸內澱粉、蛋白質消化作用により、腸內の消化を催進し、消化不良症を好轉せしめ、榮養分の吸收を佳良ならしむ。然も腸の蠕動官能を旺盛ならしめ便通を整へ、常習便秘に良効を收む

危險なる……
傳染性腸疾患

ビオフェルミン中の乳酸菌は腸內に於て、各種の危險なる有害細菌を殺滅せしむるを以て、夏季に頻發する傳染性腸疾患（腸チフス・赤痢・コレラ等）の豫防上に本劑の常用を推奬せらる。尙ほ小兒疫痢の豫防と保健の目的に優秀の價値を認めらる。

全國著名病院御採用
陸軍藥局方外指定藥品

粉末と錠劑・各地藥店にあり

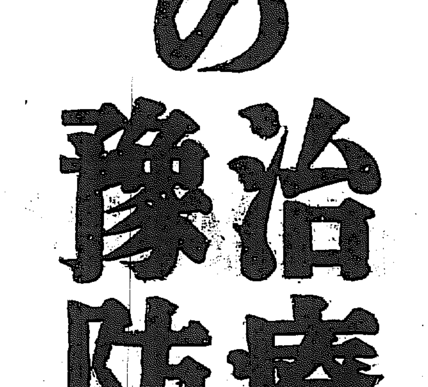

發賣元　株式會社 武田長兵衛商店　大阪市道修町
製造元　株式會社 神戶衛生實驗所　神戶市二番町

滿洲への大移民
南鮮水害の罹災民を送る
總督府外事課の計畫進む

南鮮水害罹災者で、滿洲へ進出したい希望を有する人達のために、本府外事課では本府治水委員會の計畫により移民計畫を立てゝゐるそれによると滿洲の安全農村營口、河東、綏化に約五百戸移住、農業に從事させるのだが、移住者は差しづめ來年春耕期までの食糧ぎも必要であり、同課では豫備金支出によつてもこれらの經費費用を望んでをり、十年度は、本格的に豫算を要求して實施するもので前記三ヶ所の大體の收容能力は營口二百名、河東は二百名、綏化百名で、出先官廳との打合せを近く行ふ筈、なほ外事課としては、この計畫が十年以後の大移民計畫の試金石ともいふべきであるから大に慎重に計畫してゐる

滿洲國船營口丸 海賊に襲はる
乘組の邦人壯烈なる奮戰
射殺、暴行、掠奪の限りを盡す

【ハルビン十五日電通】虎林を出發した滿洲國汽船營口號は十四日午後八時ハルビン下流七キロの地點に於て乘客を裝ふて乘込んで居つた匪賊卅名が突如拳銃を持つて掠奪暴行を開始し、先づ機關部を乘つ取り、船員を脅迫して船を

停船 せしめ、同時に附近に待ち伏せて居つたジャンク船から約六十名の匪賊が飛鳥の如く乘り移つたゝめ船內は大混亂に陥つた、虎林警務指導官坂口氏はピストルを以て賊と應戰し三名を斃したが彈丸盡きて身に數彈を蒙り即死、虎林參事官岩永氏も直ちに賊と應戰、數名を斃したが衆寡敵せず彈丸盡きたので身を以て水中に飛び込み行方不明となつた、隣河縣公署日系官吏武馬氏(三〇)も身を以て應戰し格鬪して二名を斃したが、左大腿部に盲管銃創を受け重傷、その他日本人ボーイ一名は

射殺 され、人質として卅二名は行方不明となつた、なほ乘組んで居た日滿兩國婦人は悉く掠奪暴行を受け、滿洲人乘組員二名拉致された、賊は十五日朝一時悠々引揚げたが、生殘つた船員は辛うじて船を運轉し十五日午前十時ハルビンに入港したもので、船中には鮮血ほとばしり死體縱々と横たはり當時の慘狀を物語つて居る、急報に接し江防艦隊は現場に出動した、因に遭難した虎林參事官岩永氏は山口縣出身である

南鮮水害に 大口義捐金

南鮮水害義捐金として十五日京城電氣會社から二千圓、三越京城支店から五百圓を寄附した

隣りの空家から── 犯人は侵入か
簞笥の鍵、足跡に手がかり
釜山若妻殺し事件

【釜山特電】釜山の若妻殺しはその後當局必死の努力も効なく容疑者檢擧の端緒を突き止めるに至らず岩田司法主任以下幹部が更に捜査上の打合せを行つたが、前日參考訊問のため

召喚取調を 行つた隣近所の下田某(二七)=假名=は何等得るところなく被害者の住宅附近に住む李相振(三〇)の取調をすゝめたがはつきりせず事實上捜査は行詰まりの觀を見せて來た、また同僚浪、物搜査の二派に分散し犯人檢擧の困難を十分に豫想させつゝあるが十三日午後三時現場に出張した岩田司法主任の一行が仔細なる再檢證の結果被害者の金ブチ眼鏡が紛失してゐる點と隣家秋事務所の傍より被害者の盗口にあつた

簞笥の鍵を 發見し之と裏口に通ずる通用路にて發見した足跡とを連絡させて犯人は兇行後隣接する空屋より逃走した結論を得たが、被害者の兩手に嵌されてゐた十八金指輪の存在と四疊半の衣服寶石を蔑き廻した形跡が無いことは單に物盗りの犯行と解し難き點があり事件を一層複雑にさせてゐる、かくて近代科學の粹を蒐める法醫學の威力に頼らねばならぬ狀態になつたが過般の解剖に入り

死因は絞殺 と明かにされたが常識的に果して二つ裂きのタオルが被害者の頸部へ如何にして巻付けたかも頗る大きな疑問であり、更に暴行の有無も同朝出動前に久保田氏との事と化學的に鑑別せねば解決されず搜査の困難は

想像以上に 加はつたと見られる

しかして被害者夫婦の身邊捜査は行詰まりとなり、金縁眼鏡の紛失と鍵の發見により、十四日午前中府內の古物商、貸金業を片端しより虱潰し的に調査し金縁眼鏡の行方を搜索中であるが未だ何等の手掛りも發見されない

全鮮のダイヤ變更
相當大がかりなもの

今秋のスピードアップに伴ふ鮮鐵の全線的列車時刻の改正は、鐵道局で各鐵道事務所との打合會議を開き、意見の聽取中であつたが、十四日一段落を告げたので、直ちにダイヤの決定に着手した。廿五日頃には完成の筈、範圍は鮮內全線に亙る大がかりなもので昨年四月改正に次ぐ大改正である、なほ北鮮鐵道關係の京圖線經由京城、新京間の直通列車運轉計畫は未決定のため決定次第ダイヤに加へる豫定で、改正時刻の一般に公表時期は實施前二週間の十月中旬となる

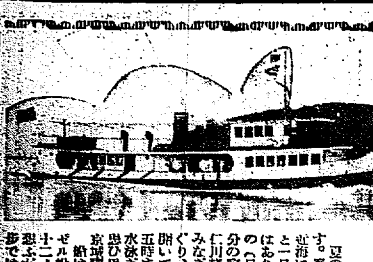

納涼島めぐり
風光すぐれた仁川沖の島々
十九日です─會員參百人を募る

夏の海は結構に輝いてゐます。滿帆、島がくれゆく仁川近海に乘り出して、ゆつくりと一日を清爽の氣を盜ほうではありませんか、八月十九日の(日曜日)午前八時五十五分の臨時列車で京城を出發、仁川棧橋から乘り出して波風みなぎる海上を島々の間をめぐり、船上で携帶のお辨當を開いて午後二時棧橋に歸着、五時まで月尾島で潮湯入浴や水泳ぎに、散策に、それぞれ思ひ思ひに遊んで午後六時半京城驛歸着解散するものです

船はデッキの廣い、ディーゼル船で少しの動搖もなく、十二ノットの快い客船です。涼ふだに快よく樂しい海の散歩ではありませんか

◇期日 八月十九日(日)雨天の際は廿六日に延期
◇集合 午前八時半までに京城驛に集合
◇發着時間
午前八時五十五分 京城驛發車(臨時)
午前九時五十分 仁川驛着
午前十時二十分 同 棧橋出帆
午後二時二十分 同 棧橋上陸
午後五時まで仁川潮湯にて自由行動
午後五時二十五分 仁川驛發(臨時)
午後六時三十分 京城驛着
◇航程 仁川棧橋─月尾島─石英島─舞島─虎島─延島─韓島─紬於島─黃山島─東龜島─龍游島─汀華島─矢島─信島─三木島─永宗島─大衣舞島─八尾島の附近を巡つて棧橋
◇使用船 鮮汽船 西鮮汽船甲濟丸 朝鮮郵船回漕部 瑞山丸、回漕部 禮山丸の三隻を借切
◇人員 參〇〇名(滿員になり次第締切ります)
◇會費 汽車賃、船賃、潮湯入浴料共で
大人 金壹圓八拾錢
小人 金九拾錢
◇辨當 各自携帶のこと
申込 往復ハガキに住所、氏名を明記して京城日報社事業部宛お申込みのこと、申込ハガキは必ず一人一枚とし連記はお斷りします

注意
▲會員は當日出發前驛でお拂込みのこと▲必ず辨當持參のこと船內には食事の用意がありません▲水筒はお持ちになつた方が便利▲參加者は船長、係員の統制指導に從ふこと

主催 京城日報社 毎日申報社

僞札犯人 价川で縛につく
平南を荒し廻つて

【平壤電話】去る四月以來平壤を中心に平南各地で僞造十圓紙幣廿四枚が巧に行使され、取締當局を惱ましてゐたが十四日午後六時頃平南价川郡价川面馬場里雜貨商田龍錫方で四十歲位の男が四十錢の物を買ひ、十圓札で支拂はんとしたところ、田君に十圓の僞造紙幣であることを見破られ、その場で价川署員に捕まつた、犯人は鎭南浦府竹里勞働者文貞範(三五)で、取調べの結果、犯人の財布の中に十圓僞造紙幣二枚と腹帶の中に七枚を發見した、价川署で僞造紙幣の出所に就いて追窮取調べたところ去る十一日午前八時頃鎭南浦府石里梁某(三〇)から行使方を依頼されたと自白したので直ちに梁の逮捕手續きをとつた

簡保宣傳の映畫

京城分掌局管内では保險思想普及宣傳及加入者慰安のため保險活動寫眞會を開催する
二十一日結城、二十二日慈川、二十三日周浦、廿四日匠仁、二十五日鎭山、二十六、七日祥山、二十八日長項、廿九日熊川、三十日扶餘

鋪路の掃除

鋪路署では防疫の徹底を期するため十六、十七の兩日管內を二區に分けて臨時清潔法を施行する事になつた

機關車貨車五輛 河中に墜落す
匪賊にレール釘拔れ

【奉天十五日電通】十四日午後八時二十分奉北營子驛發混合列車が同九時四十五分頃金溝、朝陽間の橋梁通過の際、レール四本の犬釘數本が匪賊のため拔かれて居たため機關車及び貨車五輛が脱線して河中に墜落したが幸ひ人命には異狀がなかつた、急報により朝陽より救援列車急行し復舊作業に努めて居るが開通は十七日の見込み

伯林、東京間翔破の 雄志を抱いて渡歐
南部から飛來は初めての計畫
わが民間飛行家阿野君の壯途

【東京電話】明年三月ベルリンから邦人未踏の南方コース二萬三千キロを翔破して東京への飛行を決行する民間飛行家阿野勝太郎君(二七)は、十六日出帆の大阪商船らぷらた丸でドイツへ向ふことになつた、一昨年秋ドイツより同じ南方コースを取つて飛行を企てんとしたが種々の事情のため中止して居つた阿野君は、爾來羽田の日本飛行學校で

猛練習 を續けた結果、今春三月二等飛行士にパスしたので愈々ベルリン、東京間飛行を計畫し、關係各方面と打合はせの結果大體諒解がついたので急に十六日出發することになつたものである使用機はクレム百五十馬力またはハインケル百五十馬力で、何れも三人乘りの座席を補助に改造し一氣に飛行を企圖して居るが、コースはベルリン、ウイン、ベニス、アテネ、バクダッド、カルカッタ、シンガポール、ハノイを經て我が領土に入り臺北に着陸し、日本々土は福岡、大阪を通過して

東京入り をなす豫定である、南方コースを日本飛行家が飛ぶのは最初のことで、而も百五十馬力の輕飛行機で二萬三千キロを飛行するので各方面から頗る期待されてゐる

軟式野球の霸權 京電。B頭上に輝く
2A對0平壤府廳恨をのむ

朝鮮軟式野球協會主催、本社後援の第三回全鮮軟式優勝野球戰─京電OB對西鮮代表平壤府廳の試合は十五日午後二時から京城球場で平壤の先攻、石井、田代兩球審三氏審判で開始、兩軍とも好守して僅かにラッキーセブン、京電二點を入れたのみ二對零で西鮮軍の追擊成らず京電OB優勝す

京電	000000020	A
平壤(先)	000000000	0─2A

◇一回(平)高橋右中間に安打したが佐々木の三匍で封殺され、佐山も遊飛安打に出たが金投飛(京)橋口投前日遊飛、竹內右飛安打に一墨三匍したが中村四球に續き二盜なれど高崎三匍口遊匍
◇二回(平)栗津左中間にヒットしたが泉川の三匍に封殺、高橋の三匍は泉川も封殺、佐々死球に出たが佐伯また三匍で佐々木封殺す(京)無爲
◇四回(平)二死後四三匍一墨に投に一墨二墨に據つたが大松中飛
◇五、六回 兩軍無爲
◇七回(平)三者凡退(京)一死後小西、將積共に四球、十文字の一墨惡投に滿壘となるや橋口左前安打を放ち、小西、將積續いて生還更に捕逸で走者三に止みこの二點を先取
◇八回南軍無爲
◇九回平壤三者凡退し追擊成らず遂に二A對零で老巧の京電OBに凱歌揚る

京電 橋口 日遊 竹內 中村 高崎 長部 小西 將積 十文字
6 5 2 1 8 3 7 4 9
打數24 安打2 犧打3 盜壘0 三振2 四死3 殘壘9 過失1 7
平壤(先) 橋本 佐々木 高佐 佐金 伯武 垣松 岡川 大栗 泉
5 4 6 2 8 9 7 3 1
打數27 安打0 犧打3 盜壘0 三振0 四死4 殘壘1 過失2 2
試合時間一時間二十分▲併殺京電一

優勝した京電OBチーム

中等野球大會
1─0 敦商勝つ 對大連商業

全國中等野球第三日、一勝者戰大連商業對敦賀商業の試合は十五日午後二時三十八分から甲子園球場で擧行、一對零で敦賀勝つ(閉戰四時二十八分)

大連	000000000	0
敦賀(先)	00010000×	1─0

大連 田保 田久 澤定 島內 田北 本柴 本村 隊所 大
8 3 4 7 5 9 1 6 2
敦賀(先) 瀨猪 田津 川丸 田舟 谷阪 原橋 之保 南 壁
6 1 3 2 8 5 4 9 7

梁泰成遂に捕る
東京の軍需工場荒し

【東京電話】昨年來軍需品工場の赤化計畫に蠢動を續けた鮮人共産分子が盛んに暗躍して居るのを探知した警視廳では、特高、勞働、內鮮各課協力して內偵中のところ、本年四月十八日全協中央ビューロー員北部地區キャップ渡邊新梁泰成(二六)が街頭連絡中を逮捕し、上野署に留置、約五ヶ月に亘り嚴重取調べを續けた結果この程一先づ取調べ完了したので、十五日治安維持法違反の廉で送局された

同人は全羅南道羅州郡羅州面邑町四九に生れ光州高等普通學校に學んだが昭和四年

某重大事件 の首謀となつて渡鮮し、遂に身邊の危險を感じて同年十二月十五日內地に潛入、東京で新聞配達を働くうち、雇主の横暴を語り同志七名と共に殴り込み五年四月代々幡署に檢擧されたが、年少の故に少年審判所に廻付、同月二十九日大島の六陽園に收容されたが翌日逃走し地下に潛り七年一月全協日本出版勞働者オルグとなり、八年四月に全協城南地區キャップ、同時に入黨して全協フラクションとなり

盛んに活躍 し八年十月には全協中央委員となり、同時に金東北地區オルグ軍需工場キャップとして活躍し更に第三部に認められリンチ共産黨の立役者木島の命に依り北部地區キャップとしてスパイ排擊を強行、荒川區南千住町三の二七番井方をアジトとして同人の女給員山田ハル(一九)內山キヨ(二〇)と大日本帝國に働きかけて居たものである

自動車衝突し 獨航空相が重傷
生命には別條なし

【ミュンヘン十五日聯合】ドイツ航空相ゲーリング氏は大統領葬儀運動演說の途次、十四日夜ミュンヘン東方二十哩のアイブリングに赴いたが、同地で搭乘の自動車と貨物自動車が衝突し、自動車ははちやくちやに破壞され、航空相も背部に數ヶ所の打撲傷、顏面および額に裂傷を負つた、氏は直ちにローゼンハイム病院に收容應急手當を受けたのちオーベルザツベルグの私邸に赴いた、相當の負傷だが生命には別條はない模様

全國に體育館
文部省乘出す

【東京電話】文部省國民體育及び國民の體位向上に資するため體育館を全國に新設することゝなつた、明年度より三ヶ年繼續費用百萬圓の大計畫で、明年度分經費として三十六萬圓を大藏省に要求することに至つた、場所は東京、大阪を始め全國主要都市に文部省直營の體育館を設立し、之れが一般都市民に利用され得る凡ゆる體育設備を施すと共に、全國各府縣に奬勵して各地で府縣營の體育館を設立せしめ、之れに豫算の五分の四を充て補助を與へ文部省各府縣協力の下に之れらの國民體育館を中心として全國的に國民體位の向上運動を捲き起さうとするものである

釋放の抗議
ソ聯から來る

【ハルビン十五日電通】七月末以來續々として發生する北鐵東部線の貨物列車顚覆事件に對し、北鐵路警處では、過般來有力な嫌疑者としてハルビン驛助役キヨーロム一面坡驛長ヒヤトコフ以下沿線各驛のソ聯從業員を逮捕し十四日までにハルビンに護送されたもの十八名に達し目下嚴重取調べつゝあり、之れに對し新任ソ聯ハルビン總領事ライヒット氏は十四日北滿外交特派員施紹本氏に即時釋放方を抗議要求し來つたが滿洲國側の態度強硬で一蹴した

邦人銀行の 支配人ら收容
費消事件發覺

【ホノルル十四日聯合】ハワイにおける在留邦人經營唯一の地方銀行太平洋銀行の行金十數萬弗の費消事件が發覺し、支配人代理前田河﨑(宮城縣人)同行銀行係藤永仁一(山口縣人)支拂係間山三次(熊本縣人)は十四日嫌疑者として收容拘禁された、事件は永年に亙る犯行らしく巧妙を極めたものである、但し銀行の營業狀態は良好で預金者は冷靜を守つてゐる

老爺嶺の トンネル開通

【間島特電】圖寧線第一の難工事である老爺嶺の大トンネルは工事は十五日めでたく貫通、感激にみちた貫通式を行つた

機關車の脱線
ポイントの誤り

十五日午後四時十七分京城驛着の釜山發新義州行客混合列車が同二十七分京城驛で機關車の入替に際して北信號所前に差かゝるや突然脱線危く顚覆をまぬかれた、そのため同列車は機關車を取かへ約一時間遅れて發車した、原因はポイントの故障らしい、なほ復舊には同八時半ごろまでかゝつたが、本線には影響なかつた

話題特急

☆…猫の報恩美談─少し古い話だが、南鮮の水害當時、慶北尙州郡外南面松陌里金張福士(五〇)方にゐた猫
☆…病臥中の妻の傍で眠つてゐたが、六月廿三日突然起上り附近を飛廻つて金の襟首をグイグイ引張るので、呆氣にとられた金は外へ出ると、猫はその家の屋內へ飛込んだ
☆…瞬間物凄い地響と共に山崩れ、家は押潰されてしまつた、取拂つたところ、妻は壓死し猫は傍に死してゐたといふ

脚氣
文研藥用胚芽
白米食より來る脚氣患者に、單にヴイタミンBのみを與へるも速かに治癒しないのは最近病理學の明かに證明する處である。
脚氣患者には必ず胃腸障害が必伴するが故、胃腸を治して吸收力を強めヴイタミンB並に綜合榮養を同時に與へる二元療法を加へぬ限りは、安定な短期の脚氣治療は不可能である。
本胚芽榮養酵素は二元療法の原則たる胃腸を原因的に強める重要な消化酵素と綜合榮養素中に多量のヴイタミンBを同時に與へ得るが故、脚氣の原因療法に合理的治療力を及ぼすは勿論便秘の消除利尿の増加と協力して益々症狀を好轉し治癒を早からしむるものである
然るが故に一般脚氣、姙娠脚氣、乳兒脚氣は勿論、心臟胃腸に來る如何に重症なる脚氣或は諸種浮腫、腎臟病と雖も、本胚芽酵素劑の奏効適切なるは臨床醫家、實驗者の等しく推賞おかざる處である
胃腸障害、消化不良、常習便秘一般脚氣、姙產脚氣、乳兒脚氣結核體質、滋養、強壯、榮養
北の粉末(小罐 一八〇瓦入 金壹圓五十錢 大罐 四〇〇瓦入 金參圓)
無代進呈 脚氣治療法及見本(ハガキに新聞名記入申込の方に限る。)
東京芝區三田豐新町 發賣元 文化榮養研究會 電話三田一六八五・一六八六 振替東京一四四三五
京城 新井藥房 京城 木村藥房 釜山 大黑 南海堂藥房
●全國有名藥房各デパートにて販賣す

名醫・沃度アヤコール肝油球
西井醫學博士指導處方
試藥說明書進呈
體質改善・強力榮養劑
ヨーデコリス
スピード的 ろくまく 肺の治療藥
ヨーデコリス・主効 肺炎カタル 肺病 肋膜 諸結核 肺浸潤 腺病 一般 虛弱性 動脈 硬化 症
藥價 百粒一圓二〇 五十粒 〇〇
トミヤ肝油本舖 東京淀谷商店藥町 東京 富谷製藥所 振替東京七〇八一番
全國藥店にあり

陸海軍志願
陸海軍人各種及少年航空兵志願者はハガキで申込み次第合格の秘訣を無代進呈 東京市渋谷 大日本國防協會

大阪 旅館 富喜家
新築開業 茶代御辭退
大阪驛・阪急 阪神へ一丁 便利閑靜 清潔 各室電話 設備完成
大阪梅田新道・お初天神北門前 電話北(36)二五四番

昔も 今も
大阪高津表門筋
効能 逆上を引下げ便通をよくし 梅毒其他諸毒を下す
効能で賣れる 七ふく ひえくすり
藥價 半週分廿五錢 一週分五十錢 三週分一圓 五週分二圓 ▲送料十錢海外四十二錢
本家 七ふくや 伊藤長兵衛
振替大阪九七三 電話南二七二九

公告 當社總會ノ決議ニ依リ一切ノ營業權利義務ヲ朝鮮信託株式會社ニ讓渡シ昭和九年八月十五日解散ス依テ債權者ハ公告ノ日ヨリ二ヶ月以内ニ申出ラレ度此段公告候也
昭和九年八月十六日
京城府長谷川町百十二番地 朝鮮土地信託株式會社

第四回決算報告 貸借對照表(昭和九年五月卅一日現在)
昭和九年七月 楚山金融株式會社

訂正 昭和九年八月十五日附本紙七面所載朝鮮銀行第五十四回決算公告中貸借對照表ノ部「未拂配當金」ハ「未拂配當金」同十七行目「借入金」トアルハ「借入有價證券」ノ誤リニ付訂正ス

ヤスラガ サマタミ 140 三田政
京日案內
女中 年齡廿歲前後 京城本町四ノ一二五 電話本局五五四 內
看護婦 二十歲以上 小卒一名 京城旭町一ノ四 電話本局二七三六番
給仕 京城府古市町一四 日米礦油株式會社京城出張所 電話本局一七八一番
南京 虫 全滅保證 殺蟲噴霧器 賃貸 京城明治町 朝鮮特許店 電話本局二一六四 東京日の出商會
古本 なんでも高價買入ます 御一報參上 京城府本町二丁目 電話本局三一九五 開城堂書店
電話 賣買 高價 三越前 電話本局 明治町 電話本局二一四〇番 京城府元町一丁目
恩給 立替 二分 京城府元町一丁目二〇 電話龍山二三八番
特別案內 恩給受給者福音 恩給年金最も低利迅速御便利に立替ます 是非此の機會に御利用下さい 京城府本町五丁目 合名會社 秀英社 電話本局一七七三番

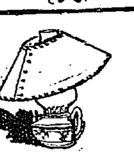

七寶の柱（87）

（無斷上映上演を禁ず）

小島政二郎 作　岩田專太郎 畫

—られた同志（四）

『だつて、をかしいぢやないか。何でもない男が、女あるじの君のところへ、同居してゐる、と云ふのは。疑はれても仕方があるまい。』

『私が頼んで、來て貰つてるのよ。』

『一體何をしてゐるんだ？』

『なんにもしてゐない方。』

『ぢや、君が雇つてゐるのかい』

『いゝえ、さういふ譯でもないの。』

『益々をかしいぢやないか。』

『さうでせう。』

『惜いものぢやないか。これだけの腕を持つてゐながら、人の二階にくすぶらして置くのは？』

『だけど、誰も認めないもの、仕方がないわ。あの方のお友達の方達は、みんな口を揃へて、山岡は天才だからな、一般社會からは容易に眞價を認められまい……さう仰しやつてらしつたわ。』

『啼かして見せろ時鳥さ。』

『それが、自分を宣傳なさることがお嫌ひな上に、さう云ふことがまた馬鹿に下手なのよ。』

『厄介なものだ。』

『でも、女の細腕にや、荷が重過ぎるわ。』

『さうだらう。元來、この世は、女が一本立ちで渡るにや無理なやうに出來てゐるからな。』

『さうね。』

『君が、知らず／＼の間に、山岡君を力にしてゐるのがいゝ證據だよ。』

『……』

『でも、昔の耶ちやんを知つてゐるものが見たら、嘘だと思ふだらうぜ。氣の弱い、とてもこんな商賣を一人で切り廻して行ける耶ちやんぢやなかつた。』

『自分だつて、お店を開くまで、遣つて行けるとは夢にも思つてゐなかつたわ。人間、食ふか食へぬかの境まで追ひ詰められると、強いものね。自分でも感心しちやつたわ。』

『それはさうと、この店だけで食つて行けるのかい？』

『新店ですものね、どうにか食べて通れる程度。』

『御自分のお小遣位は、樂に稼げる方よ。』

『だから、食はせることは君が引き受けてゐるんだらう？』

『……』

耶江はかぶりを振つて見せた。

『おや、君が惚れてゐるか、向うが惚れてゐるかだ。』

思はず、耶江は顔に紅葉を散らした。

『嘘よ、嘘よ。いろ／＼手助けをして戴いてゐるので、下宿代を戴いてゐないだけよ。』

『……』

熊兵衛はニヤ／＼笑つてゐた。

『あの方ね、寫眞をうつすことがとてもお上手なの。』

『フーム、店を持たぬ寫眞屋さんか。』

『それも、唯の寫眞屋さんぢやないの。初め道樂で寫眞器を玩具にして入らしつたのが、だん／＼昂じて、藝術寫眞の域まで高めようとなすつてらつしやるのよ。』

『あゝ、あのぼやけたやうな寫眞か。』

『唯ぼやけてゐるんぢやないんださうよ。』

耶江は、何枚か自分をうつした寫眞を持つて來て、熊兵衛に見せた。

『成程相當なものらしいな。どれも、君のキャラクター（個性）をよく出してゐる。』

將棋新手合（二）

於東京市日本橋區蠣殼町二ノ七 濵邑木將棋所

（飛は四間飛車の居飛車）

平香交 ▲五段 塚田正夫（東京）
平手先 △四段 樋口政雄（東京）

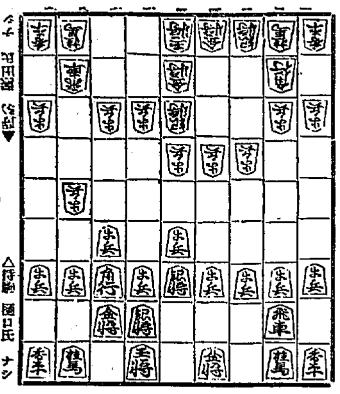

△持駒 樋口氏 ナシ

▲四八飛 △四三金 ▲五五歩 △同 歩 ▲同 角 △八六歩
△同 歩 ▲同 飛 △八七歩 ▲八二飛 △五六銀 ▲五四歩
△七七角 ▲四二銀上る △三六歩 ▲三二金 △四六歩 ▲四一玉

（濱邑木七段講評）（先手）五八飛と振るのは手損であるが五筋に位を占める意味があるから良い捌きである

（後手）四三金と上つて、五筋の守備を厚くするのは至當である併し後の捌きからみると、四二銀から四三銀と上る形の方が宜し局いかも知れない

（先手）五五歩と交換を挑むのは、銀の捌きをつける意味があつて强い手である

（後手）八六歩と突いて、飛車先の歩を切るのは當然である

（後手）四二銀と上るのは宜い形となつて面白くない、玉は三二銀と上つて、四二玉から三二玉と圍ひ、角將を三三へ上つて五一角と引く順に指したい

（先手）位の負けを避けつゝ、三六歩から四六歩と突いて攻撃準備を固めるのは當然である

JODK けふの番組

十六日（木）

第一放送

午前六時（東）ラヂオ體操
同六時三〇分（東）夏期英語講座（三の二）　岡倉由三郎
同七時（東）ラヂオ體操
自同八時五〇分至午後六時（大）野球試合實況（第二放送に依る）第二十回全國中等學校優勝野球大會—甲子園野球場より中繼
午前一〇時　氣象通報
同一一時五分　料理獻立、日用品値段、鮮魚卸相場　京城府廳、水產市場發表
正午　時報、今日のプログラム發表
午後零時五分　映畫物語　殘されし者　岡田天郷
同零時四〇分　ニュース
同二時　家庭講座　自然科學と人生　城大豫科教授　津田榮
同四時　ニュース、職業紹介所通報
同六時（大）お話　稗田阿禮（テキスト一九ページ）平林治德
同六時二〇分（東）コドモの新聞　村岡花子
同六時二五分（名）趣味講座　興の細道を辿る（七）三山詣より象潟まで　石山元一
同七時　ニュース、天氣豫報
同七時三〇分（東）趣味の話　座談十二選（六）清元と時代　清元梅吉
同八時（大）ラヂオ・レヴュー　カイエ・ダムール　大阪松竹少女歌劇
大阪松竹歌劇團原作
杉岡嶺也作詞
松本四良作編曲
（配役）
ボール　柏　明江
イヴオンヌ　笠井八重子
ベルダン　浪　速榮子
老婆　蒼　三保子
公爵　美浪スミ子
アルフオンゾ夫人　河原　涼子
村の娘　衣笠・桃代
國　岡友和歌子
兵士　吉野ハナ子
歌手　三笠　静子
合唱　大阪松竹少女歌劇樂劇科
伴奏　松竹管絃團
音樂指揮　松本　四良
放送指揮　大森　正男
同八時四〇分（東）講談　木下藤吉郎富士川の初陣　大島右圓
同九時（松）月の瑜伽寺と安來節　島根縣出雲國安來町より中繼
殿實實況
同九時三〇分（東）時報、ニュース、氣象通報、翌日のプログラム發表、ニュース再放送

第二放送

午後六、三〇　童謠　妙高寺日曜學校
同六、五五　家庭講座（三）　金泰洽
同八、〇〇　夏期特別講座（四）　朴鍾浩
同八、三〇　ラヂオ・ドラマ　ラヂオプレイミーチング
同九、〇〇　歌詞と詩調　申花仙
同九、三〇　伽倻琴併唱と散調　金宗基

あすのき、物　十七日（金）

自同八時五〇分至午後六時（大）野球試合實況（第二放送に依る）第二十回全國中等學校優勝野球大會—甲子園野球場より中繼
午後零時五分　箏曲　茂松雅樂外
同二時　家庭講座　自然科學と人生（二）　城大豫科教授　津田榮
同六時（東）うたのおけいこ　ダン道子
同六時二五分（大）趣味講座　興の細道を辿る（八）北陸路（其一）　松瀨青々

講演の夕

同七時三〇分（東）農林省蠶絲局長　井野碩哉
（東）商工省貿易局長　寺尾進
（大）大日本紡績聯合會々長　阿部房次郎
同八時五五分（大）チエロと管絃樂　ハインリッヒ・ウエルクマイステル　大阪放送交響樂團

ラヂオ・レビュー　夜八時
カイエ・ダムール
大阪松竹少女歌劇

モーラン家の令嬢イヴォンヌと同家の給仕ボールとは戀仲である村娘達はボールを踊りの群れに誘ふがボールは應ぜぬのでお嬢様があるからだと大騷ぎする。

（イヴォンヌの獨唱）
白き月は森にぬれ、野菊の花照りはえて、月になげくさゝやきは、戀ひ同じ

戀の歌　「〔ボールとの二重唱〕甘き戀は窓に倚り、夕べの風薫づれして、空に流すため息は淡く光る月の影

巴里のアルフオンゾ家からイヴオンヌを娶る使ひの老爺ベルタンが來てゐることで二人は心配してゐるが女は何處へも行かないと男を慰める。ベルタンはイヴォンヌの縁談が成立すれば八千フランの金儲けだと喜んでゐる。老婆はイヴォンヌからボールを引離すことは不可能と主張するが、ベルタンはボールの心を金で翻へさすのだと力んでゐる

公爵家へアルフオンゾ未亡人が來るので、假裝舞踏會が開かれる。それにイヴオンヌも招かれてゐるお供のボールを見つけたベルタンはイヴォンヌ嬢を思ひ切れば三千フランを渡すと厳しく迫るので。

『お嬢さんはアルフオンゾ家の息子と結婚させるに違ひない』といふ證文を手帖に認めさせ自分もイヴオンヌをあきらめる證文を手帳に書いて三千フラン受取る。ベルタンはボールの證文をイヴオンヌに見せたので怒り、來合したボールに詰めるとさうだといふので愛想をつかしかける。それを抱きとめたボールはアルフオンゾ令夫人御對面を報ずる聲に驚かされ逃げやうとするが、四方を兵に固められて立往生、令夫人はボールを見つけてアンドレーぢやないかと息子の對面、ボールは五年前に家を弟に譲らせるために家出してゐるのだつた。イヴォンヌはその弟の嫁の候補者だつた

△夫人　アンドレーが好きなのでしたら喜んで私は結婚させてあげます。アンドレーが弟に遠慮を立て家出したやうに、弟だつて兄に遠慮を立てる術を知つて居ますからねえ

△ボール　お母さん有難う。では改めてお母さん、いや此處にゐらつしやる皆様に御披露致します、これが僕のイヴオンヌです

人間が逃つてもアルフオンゾ家の結婚に違ひないからとベルタンは周旋料を請求するが結婚を破壞する行爲に出たのだと證據の手帖をつきつけられる。結局ボールへ渡した三千圓が損となるので悶絶る

△老婆　これよお前さん、そんなお金どうでも良いぢやないの、それの時參金は八千フランだよ、早く、さ、結婚式とそれからあの新婚旅行の支度をしませう

△ベルタン　えゝこの色氣狂ひメ

△ボール　そんな手荒なことはしないものだ。三千フランの損をしてもこの婆さんのおかげで差引五千フラン儲かるぜ、君の豫定の計畫通りだ。諸君この老人を祝つてやらうぢやありませんか　合唱

△公爵　いや、それよりもまづアンドレー君とイヴオンヌ嬢の方から先に祝福しませう

△一同　ブラボー

祝福の合唱、タップ、ダンス、

映畫物語　午後零時五分
殘されし者
岡田天郷

京畿道警察部の立案に依て映畫化された交通宣傳映畫

石炭商を營む梅根は愛妻に先き立たれ一人娘耶江も池田といふ運轉手の操縦する自動車に轢かれて世を去り、それ以來全く孤獨の生活を送つてゐた、一方池田はそれが原因で失業し落直しとなつたが其日の生活にも窮し病床にある親子の藥代にも事缺く有樣であつた、牛乳を欲しがる親子の爲に腹一杯呑ましてやり度いと盜を質つた金を持たせて娘の政子を使に出したが歸途を急いだ彼女は不幸にも自動車に轢き倒されて了つた。その頃梅根の家では店員の煙草がもとで火災を起した、飛び込んで行つた池田は危險な中らも梅根を救け出し、自分のつぐなひを幾分でも爲し得た喜びを持つて人々の止めるのも聞かず去り行くのであつた

◇家庭講座　自然科學と人生◇
十六日十七日兩日午後二時　城大豫科教授　津田榮

現代の文明は自然科學に負ふ所が極めて多いのでありまして、自然科學の發達によつて人類の福祉の增進せることは誠に著しいものがあります。例へば豫防注射の有効なことやヴイタミンの必要なことが發見せられたので、今日ではこの自然科學的知識を尊重して實行しさへすれば、人間は或種の病氣に罹らないですむやうになりました。かういふ風に自然科學的發見が直接に幸福を齎す場合もあります。また電氣や化學に關する發見の如きは更にその知識を人生に役立たせるための工夫を凝し又發見された原理を應用する方法を發明し、それによつて價値の創造、又は價値の增大從つて廢物利用等をなすことが出來ます。又自然科學的法則を應用して天氣豫報など適宜な豫言をなすことも出來ます。

自然科學と人生との交渉は右の如く自然科學的知識を直接應用することのみに止まらず、自然科學の進歩につれて人生觀の變遷せることも亦著しい事實であります。例へば天文學に於て天動說から地動說、それからニュートン萬有引力說と進歩せることゝ、帝王神權說と專制君主制、立憲制の變遷とが相對應して居ります。また生物學に於て進化論の發見せられたことが人生觀を一新せしめ、人間を他の動物と異つた特殊のものと見ることなく、生命の本質から人類を論じ社會現象をもこれによつて說明せんとするに至りました。以上のことを二回に分けてお話致し度いと思ひます

講談　富士川初陣
木下藤吉郎　大島右圓（夜八時四十分）

豐臣秀吉が未だ木下藤吉郎と名乘つて駿遠三並びに伊豆の主今川義元の家臣松下嘉平次の下に小者として使はれてゐた弘治の初め相州小田原の北條氏康其子氏政が今川を討つて海道の兵馬の權を握らうと軍勢を進めた。斯くと聞いた今川はこれに應じ兵を出して富士川べりに對陣した。此時藤吉郎は戰場に出たいと望んだが、小荷駄方の松下はこれを許さなかつた。

藤吉郎は矢も楯も堪らず高頭巾に他人の大きな鎧兜を借りてこれを身につけ富士川べりの陣の中に身を潜めて戰を見物するうちに川を渡つて北條方伊東日向守の軍勢と今川方の朝比奈備中守の手勢が接戰を交へ最初勝ちに乘じた伊東勢は遂に朝比奈の三方十面埋伏の謀計に陷つて大敗北となり主將日向守は僅かに身を以て逃れ、只一騎富士川べりの陣の前にさしかゝつた、藤吉郎はよき敵御參なれとばかり飛び出してこれに槍をつけ遂にこれを討取つて其首級を擧げた。然るに大將今川義元はおほかた拾ひ首であらうと疑んで功を認めなかつたので藤吉郎は今川を見限り去つて織田信長に仕へ追々立身出世した

お話　—午後六時—
稗田阿禮
平林治德

日本で一番古い歷史の本が古事記であることは皆さんもよく御存じでせう。この古い歷史の本は、日本の國のはじめよりもずつと昔の天照大神さまの御時から第三十三代目の推古天皇さまの御代までの歷史を書いたものです。

これは第四十代目の天武天皇さまが、日本の國の正しい歷史がなく、方々の家に傳はる歷史にいろ／＼と間違の多いのを大御心配になれました。そこで天皇おんみづから、それらの語り傳へをよくお調べになりましてこれを稗田阿禮に口づたへに傳へておかれました。この稗田阿禮が如何にして古事記を作りましたか放送の時を樂しみにしてお待ち下さい

潤製（ジュン）ライオン歯磨

煉と粉との中間を行く
此の新製歯磨は、いよいよ各御家庭の御愛用を辱う致してをります。

特色
1 原料粉末が微細である。
2 粉が飛び散らない。
3 潤（うるほひ）が平均してゐる。
4 香味が優雅で、捺口後、口中に香が殘される。
5 値段が[illegible]い。

ライオン歯磨本舗
株式會社 小林商店
東京・大阪・名古屋

106-9.7

大阪商船出帆
北鮮阪神（門司經由）急行
北鮮臺灣行

大連内地直行
大連發 午前十時
門司基隆直行
大阪商船株式會社 京城出張所
京城府南大門通三丁目一〇六 東京火災ビル四階
電話本局 二〇三〇番

國際運輸會社
仁川 慶田組
釜山 釜山商船組
ジャパンツーリストビューロー

仁川汽船出帆廣告

朝鮮汽船出帆廣告
釜山出帆
木浦出帆

仁川汽船株式會社
仁川港町二丁目